Iktsz.: CS/65-6/2024

Csitár Község Önkormányzata
Képviselő-testületének
6/2024. számú
Jegyzőkönyve

Jegyzőkönyv

Készült: Csitár Község Önkormányzata Képviselő-testületének 2024. október 7-én 16:00 órakor, Csitár Idősek Klubjában tartott alakuló üléséről.

Jelen vannak: *(a jelenléti ív szerint)*

Komjáti István polgármester
Tóth Albert képviselő
Dubovszki József képviselő
Nagy Imre képviselő
Gál Pál képviselő

Tanácskozási joggal:

dr. Murányi Zoltán jegyző, jegyzőkönyv-vezető

Komjáti István polgármester köszönti a megjelenteket, az ülést megnyitja. Megállapítja, hogy a megválasztott 5 képviselőből 5 fő jelen van, a testület határozatképes. Tájékoztatja a jelenlévőket, hogy valamennyi szavazás - a titkos szavazás kivételével - kézfelemeléssel történik. Javasolja dr. Murányi Zoltán jegyzőt jegyzőkönyv-vezetőnek. Javaslatot tesz a meghívóban szereplő napirendi pontokat kiegészíteni a következőkkel:

8.) Előterjesztés önkormányzatok rendkívüli támogatása kiírásra pályázat benyújtásáról
Előterjesztő: Komjáti István polgármester

9.) Előterjesztés lámpatestek beszerzésére
Előterjesztő: Komjáti István polgármester

10.) Előterjesztés Észak-Kelet Pest és Nógrád Megye Regionális Hulladékgazdálkodási és Környezetvédelmi Önkormányzati Társulás Társulási Tanácsába delegált személyről
Előterjesztő: Komjáti István polgármester

11.) Előterjesztés a TOP-Plusz-3.1.3-23-NG-2023-00003 kódszámú, Helyi humán fejlesztések című projekttel kapcsolatos egyes árajánlatokról
Előterjesztő: Komjáti István polgármester

12.) Előterjesztés a Csitár, belterület 0109/5 helyrajziszámú földterület ingyenes önkormányzati tulajdonba adásának kezdeményezéséről
Előterjesztő: Komjáti István polgármester

13.) Előterjesztés Iskolai körzethatárokról
Előterjesztő: Komjáti István polgármester

14.) Előterjesztés a 2673 Csitár, Petőfi út 80. szám alatti ingatlan értékesítéséről (zárt ülés keretein belül)
Előterjesztő: Komjáti István polgármester

Napirend előtt:

1) Polgármester eskütétele
2) Képviselők eskütétele

Napirend:

1.) Előterjesztés Csitár Község Önkormányzata alpolgármesterének megválasztásáról
Előterjesztő: Komjáti István polgármester

2.) **Előterjesztés a polgármester illetményének és költségtérítésének megállapításáról**
Előterjesztő: dr. Murányi Zoltán jegyző

3.) **Előterjesztés az alpolgármester tiszteletdíjának és költségtérítésének megállapításáról**
Előterjesztő: Komjáti István polgármester

4.) **Előterjesztés a vagyonnyilatkozat-nyilvántartó bizottság tagjainak megválasztására**
Előterjesztő: Komjáti István polgármester

5.) **Előterjesztés a képviselő-testület tagjainak tiszteletdíjáról**
Előterjesztő: Komjáti István polgármester

6.) **Előterjesztés Csitár Község Önkormányzata Képviselő-testületének az önkormányzat és szervei szervezeti és működési szabályzatáról szóló 9/2019. (XII.10.) önkormányzati rendeletének felülvizsgálatáról**
Előterjesztő: Komjáti István polgármester

7.) **Tájékoztatás az önkormányzati képviselők egyes kötelezettségeiről**
Előterjesztő: dr. Murányi Zoltán jegyző

8.) **Egyebek**

Elfogadott napirendi pontok:

Napirend előtt:

1) Polgármester eskütétele
2) Képviselők eskütétele

Napirend:

1.) **Előterjesztés Csitár Község Önkormányzata alpolgármesterének megválasztásáról**
Előterjesztő: Komjáti István polgármester

2.) **Előterjesztés a polgármester illetményének és költségtérítésének megállapításáról**
Előterjesztő: dr. Murányi Zoltán jegyző

3.) **Előterjesztés az alpolgármester tiszteletdíjának és költségtérítésének megállapításáról**
Előterjesztő: Komjáti István polgármester

4.) **Előterjesztés a vagyonnyilatkozat-nyilvántartó bizottság tagjainak megválasztására**
Előterjesztő: Komjáti István polgármester

5.) **Előterjesztés a képviselő-testület tagjainak tiszteletdíjáról**
Előterjesztő: Komjáti István polgármester

6.) **Előterjesztés Csitár Község Önkormányzata Képviselő-testületének az önkormányzat és szervei szervezeti és működési szabályzatáról szóló 9/2019. (XII.10.) önkormányzati rendeletének felülvizsgálatáról**
Előterjesztő: Komjáti István polgármester

7.) **Tájékoztatás az önkormányzati képviselők egyes kötelezettségeiről**
Előterjesztő: dr. Murányi Zoltán jegyző

8.) Előterjesztés önkormányzatok rendkívüli támogatása kiírásra pályázat benyújtásáról
Előterjesztő: Komjáti István polgármester

9.) Előterjesztés lámpatestek beszerzésére
Előterjesztő: Komjáti István polgármester

10.) Előterjesztés Észak-Kelet Pest és Nógrád Megye Regionális Hulladékgazdálkodási és Környezetvédelmi Önkormányzati Társulás Társulási Tanácsába delegált személyről
Előterjesztő: Komjáti István polgármester

11.) Előterjesztés a TOP-Plusz-3.1.3-23-NG-2023-00003 kódszámú, Helyi humán fejlesztések című projekttel kapcsolatos egyes árajánlatokról
Előterjesztő: Komjáti István polgármester

12.) Előterjesztés a Csitár, külterület 0109/5 helyrajziszámú földterület ingyenes önkormányzati tulajdonba adásának kezdeményezéséről
Előterjesztő: Komjáti István polgármester

13.) Előterjesztés Iskolai körzethatárokról
Előterjesztő: Komjáti István polgármester

14.)Egyebek

15.) Előterjesztés a 2673 Csitár, Petőfi út 80. szám alatti ingatlan értékesítéséről (zárt ülés keretein belül)
Előterjesztő: Komjáti István polgármester

Csitár Község Önkormányzatának Képviselő-testülete a napirendre és a jegyzőkönyv-vezető személyére tett javaslatot egyhangúlag elfogadta.

Napirend előtt:

1) Polgármester eskütétele

dr. Murányi Zoltán jegyző is köszönti a megjelenteket, és megkéri a képviselő-testület tagjait, hogy álljanak fel a polgármester eskütételének idejére.

dr. Murányi Zoltán jegyző kiveszi az esküt Komjáti István polgármesterből. Az aláírt esküokmány a jegyzőkönyv mellékletét képezi.

2) Képviselők eskütétele

Komjáti István polgármester *még egyszer gratulál a képviselő-testület megválasztott tagjainak, és megkéri őket, hogy az eskü letételének idejére álljanak fel.*

Komjáti István polgármester kiveszi az esküt a képviselő-testület tagjaiból. Az aláírt esküokmány a jegyzőkönyv mellékletét képezi.

Napirendek tárgyalása:

1.) Előterjesztés Csitár Község Önkormányzata alpolgármesterének megválasztásáról
Előterjesztő: Komjáti István polgármester

Komjáti István polgármester felkéri dr. Murányi Zoltán jegyzőt, hogy ismertesse az alpolgármester megválasztására vonatkozó legfontosabb szabályokat.
dr. Murányi Zoltán jegyző elmondja, hogy Csitár Község Önkormányzata Képviselő-testületének az önkormányzat és szervei szervezeti és működési szabályzatáról szóló 9/2019.

(XII.10.) rendelete (a továbbiakban: szmsz.) 39. § (1) bekezdése értelmében – összhangban a Magyarország önkormányzatairól szóló 2011. évi CLXXXIX. törvény (a továbbiakban: Mötv) 74. §-ában foglaltakkal - a képviselő-testület a polgármester javaslatára, helyettesítésére - az általa meghatározott feladatok ellátására - tagjai közül - minősített többséggel és titkos szavazással, egy társadalmi megbízatású alpolgármestert választ. Az szmsz. 31. § értelmében a képviselő-testület - az ülésvezető javaslatára - a titkos szavazás lebonyolítására a képviselők közül - elnökből és 2 tagból álló - szavazatszámláló bizottságot választ. A szavazás borítékba helyezett szavazólapon urna igénybevételével történik. A szavazás eredményéről készült jegyzőkönyvet a szavazatszámláló bizottság tagjai írják alá. A bizottság elnöke ismerteti a titkos szavazás eredményét. A tájékoztatás után az ülésvezető kimondja a határozatot. Tájékoztatja a képviselő-testület tagjait, hogy a kizárásra vonatkozó rendelkezéseket az Mötv. 49. § (1a) bekezdése értelmében az alpolgármester megválasztásáról szóló döntéshozatal során.

Komjáti István polgármester megköszöni a tájékoztatást. Elmondja, hogy Tóth Albert, az előző ciklusban ellátta az alpolgármesteri feladatokat, és úgy gondolja, hogy mindig támaszkodhatott a segítségére, így javasolja, hogy az új ciklusban is válasszák meg alpolgármesternek Tóth Albert képviselőt. Megkérdezi, hogy vállalja e a jelölést?

Tóth Albert képviselő megköszöni a bizalmat, és úgy nyilatkozik, hogy vállalja a jelölést.

Komjáti István polgármester az alpolgármester megválasztásának lebonyolítására létrehozandó szavazatszámláló bizottság elnökének javasolja Dubovszki József képviselőt, tagjainak pedig Gál Pál és Nagy Imre képviselőket.

Csitár Község Önkormányzat Képviselő-testülete 5 igen szavazattal (tartózkodás és ellenszavazat nélkül) az alábbi határozatot hozta:

Csitár Község Önkormányzata Képviselő-testületének
27/2024. (X.7.) határozata
szavazatszámláló bizottság megválasztásáról

Csitár Község Önkormányzatának Képviselő-testülete úgy határozott, hogy az alpolgármester választás lebonyolítására szavazatszámláló bizottságot hoz létre, az alábbiak szerint:
Dubovszki József elnök
Gál Pál tag
Nagy Imre tag

Felelős: polgármester
Határidő: azonnal

Komjáti István polgármester 16:15 órakor a szavazás és a szavazatszámlálás idejére szünetet rendel el.

A képviselő-testület alakuló ülése 16:21 órakor folytatódik.

Komjáti István polgármester megállapítja, hogy a szünet után a jelenlévő képviselő-testületi tagok száma 5 fő, így az ülés továbbra is határozatképes. Felkéri a szavazatszámláló bizottság elnökét, hogy ismertesse a titkos szavazás eredményét.

Dubovszki József képviselő, a szavazatszámláló bizottság elnöke elmondja, hogy a képviselő-testület 5 tagja leadta a szavazatát, egy érvénytelen szavazat volt. Elmondja, hogy Tóth Albert alpolgármesteri tisztségre jelölt képviselő 4 igen szavazatot kapott, ellenszavazat nem volt.

Komjáti István polgármester megállapítja, hogy a képviselő-testület 4 igen szavazattal, ellenszavazat és tartózkodás nélkül, egy érvénytelen szavazat mellett Tóth Albert képviselőt Csitár Község Önkormányzatának alpolgármesterévé megválasztotta.

Csitár Község Önkormányzat Képviselő-testülete 5 igen szavazattal (tartózkodás és ellenszavazat nélkül) az alábbi határozatot hozta:

Csitár Község Önkormányzata Képviselő-testületének
28/2024. (X.7.) határozata
alpolgármester megválasztásáról

Csitár Község Önkormányzatának Képviselő-testülete megállapítja, hogy Tóth Albert képviselőt – titkos szavazással – társadalmi megbízatású alpolgármesterré megválasztotta.

Felelős: polgármester
Határidő: azonnal+

Komjáti István polgármester *gratulál az alpolgármesternek a megválasztásához, és megkéri a képviselő-testület tagjait, hogy az alpolgármesteri eskü letételének idejére álljanak fel.*

Komjáti István polgármester kiveszi az esküt Tóth Albert alpolgármesterből. Az aláírt esküokmány a jegyzőkönyv mellékletét képezi.

2.) Előterjesztés a polgármester illetményének és költségtérítésének megállapításáról
Előterjesztő: dr. Murányi Zoltán jegyző

Komjáti István polgármester elmondja, hogy az írásos előterjesztést a képviselő-testületi tagok megkapták, kérdezi, hogy van e hozzászólás, kérdés, Megállapítja, hogy nincs, és egyben jelzi érintettségét.

Csitár Község Önkormányzat Képviselő-testülete 4 igen szavazattal 1 tartózkodás mellett, ellenszavazat nélkül az alábbi határozatot hozta:

Csitár Község Önkormányzata Képviselő-testületének
29/2024. (X.7.) határozata
szavazásból történő kizárásról

Csitár Község Önkormányzatának Képviselő-testülete úgy határozott, hogy nem zárja ki a polgármester illetményének és költségtérítésének megállapításáról szóló szavazásból Komjáti István polgármestert

Felelős: képviselő-testület
Határidő: azonnal

Csitár Község Önkormányzat Képviselő-testülete 4 igen szavazattal 1 tartózkodás mellett, ellenszavazat nélkül az alábbi határozatot hozta:

Csitár Község Önkormányzata Képviselő-testületének
30/2024. (X.7.) határozata
polgármester illetményének és költségtérítésének megállapításáról

Csitár Község Önkormányzatának Képviselő-testület úgy határozott, hogy Komjáti István főállású polgármester illetményét 2024.10.01-i hatállyal – megbízatásának időtartamára – havi bruttó 520.000, - Ft-ban (azaz ötszázhúszezer

forintban), költségtérítését pedig illetménye 15%-ában, azaz havi bruttó 78.000,- Ft-ban, (azaz hetvennyolcezer forintban) állapítja meg.
A képviselő-testület felhatalmazza a jegyzőt, hogy gondoskodjon a polgármester illetményének a kinevezésében történő rögzítéséről

Határidő: értelemszerűen
Felelős: jegyző

3.) Előterjesztés az alpolgármester tiszteletdíjának és költségtérítésének megállapításáról

Előterjesztő: Komjáti István polgármester

Komjáti István polgármester megkéri dr. Murányi Zoltán jegyzőt, hogy ismertesse a társadalmi megbízatású alpolgármester tiszteletdíjára, és költségtérítésére vonatkozó előírásokat.
dr. Murányi Zoltán jegyző elmondja, hogy a társadalmi megbízatású polgármester tiszteletdíjával kapcsolatos előírás, hogy az nem haladhatja meg a társadalmi megbízatású polgármester tiszteletdíjának 90%-át, a költségtérítés pedig a megállapított tiszteletdíj 15%-a. Mivel Csitár község 500 fő alatti település, az alpolgármester maximális tiszteletdíja 234.000, - Ft lehet. Elmondja, hogy a megállapított tiszteletdíjról, vagy annak egy részéről az alpolgármester a képviselő-testülethez intézett írásbeli nyilatkozatával lemondhat.
Tóth Albert alpolgármester kéri, hogy a képviselő-testület ne állapítson meg számára tiszteletdíjat, és elmondja, hogy költségtérítésre sem tart igényt, egyben jelzi érintettségét az alpolgármester tiszteletdíjával és költségtérítésével kapcsolatos szavazás vonatkozásában.

Csitár Község Önkormányzat Képviselő-testülete 5 igen szavazattal (tartózkodás és ellenszavazat nélkül) az alábbi határozatot hozta:

Csitár Község Önkormányzata Képviselő-testületének
31/2024. (X.7.) határozata
szavazásból történő kizárásról

Csitár Község Önkormányzatának Képviselő-testülete úgy határozott, hogy nem zárja ki az alpolgármester illetményének és költségtérítésének megállapításáról szóló szavazásból Tóth Albert polgármestert

Felelős: képviselő-testület
Határidő: azonnal

Komjáti István polgármester Tóth Albert alpolgármester kérését tiszteletben tartva javasolja, hogy ne állapítsanak meg tiszteletdíjat és költségtérítést az alpolgármester részére.

Csitár Község Önkormányzat Képviselő-testülete 5 igen szavazattal (tartózkodás és ellenszavazat nélkül) az alábbi határozatot hozta:

Csitár Község Önkormányzata Képviselő-testületének
32/2024. (X.7.) határozata
alpolgármester tiszteletdíjáról és költségtérítéséről

Csitár Község Önkormányzatának Képviselő-testülete úgy határozott, hogy nem állapít meg tiszteletdíjat és költségtérítést Tóth Albert alpolgármester részére.

Felelős: polgármester
Határidő: azonnal

4.) Előterjesztés a vagyonnyilatkozat-nyilvántartó bizottság tagjainak megválasztására

Előterjesztő: Komjáti István polgármester

Komjáti István polgármester felkéri a jegyzőt, hogy ismertesse az önkormányzat képviselő-testületének bizottságaira vonatkozó rendelkezéseket.
dr. Murányi Zoltán jegyző elmondja, hogy az Mötv. 57 – 61. §-ai tartalmazzák a képviselő-testület bizottságaira vonatkozó rendelkezéseket, melyek releváns tartalma a következő. A képviselő-testület szervezeti és működési szabályzatában határozza meg bizottságait, a bizottságok tagjainak számát, a bizottságok feladat- és hatáskörét, működésük alapvető szabályait. Az alakuló vagy az azt követő ülésen a polgármester előterjesztésére köteles megválasztani a törvény által kötelezően létrehozandó és a szervezeti és működési szabályzatban meghatározott bizottságait. Az ezer főt meg nem haladó lakosú településen a kötelező bizottsági feladat- és hatásköröket egy bizottság is elláthatja. A bizottság tagjává nem önkormányzati képviselő tag is választható. A nem önkormányzati képviselő tag jogai és kötelezettségei a bizottság ülésein megegyeznek az önkormányzati képviselő bizottsági tag jogaival és kötelezettségeivel. A vagyonnyilatkozatok vizsgálatát a szervezeti és működési szabályzatban meghatározott bizottság végzi, amely gondoskodik azok nyilvántartásáról, kezeléséről és őrzéséről. A bizottság elnökének és tagjainak megbízatása a képviselő-testület által történő megválasztással jön létre, a képviselő-testület megbízatásának időtartamára. A bizottság elnökét és – az elnökkel együtt számított – tagjainak több mint a felét az önkormányzati képviselők közül kell választani. Nem lehet a bizottság elnöke vagy tagja a polgármester. A képviselő-testület a bizottság személyi összetételét, létszámát a polgármester előterjesztésére bármikor megváltoztathatja, a kötelezően létrehozandó bizottság kivételével a bizottságot megszüntetheti. Elmondja, hogy az SZMSZ 42. § (1) bekezdése értelmében a Képviselő-testület bizottsága a 3 tagú Vagyonnyilatkozat- nyilvántartó bizottság.
Komjáti István polgármester megköszöni a tájékoztatást, és javasolja, hogy a vagyonnyilatkozat-nyilvántartó bizottság elnökének válasszák meg Nagy Imre képviselőt, tagjainak pedig Dubovszki József és Gál Pál képviselőket.

Csitár Község Önkormányzat Képviselő-testülete 5 igen szavazattal (tartózkodás és ellenszavazat nélkül) az alábbi határozatot hozta:

Csitár Község Önkormányzata Képviselő-testületének
33/2024. (X.7.) határozata
vagyonnyilatkozat nyilvántartó bizottság megválasztásáról

Csitár Község Önkormányzatának Képviselő-testülete úgy határozott, hogy az alábbi összetételű vagyonnyilatkozat-nyilvántartó bizottságot választja:
Elnök: Nagy Imre képviselő
Tagok: Dubovszki József képviselő, Gál Pál képviselő.

Felelős: képviselő-testület
Határidő: azonnal

5.) Előterjesztés a képviselő-testület tagjainak tiszteletdíjáról

Előterjesztő: Komjáti István polgármester

Komjáti István polgármester felkéri a képviselő-testület tagjait, hogy mondják el véleményüket tiszteletdíjukkal kapcsolatban.
Nagy Imre, Dubovszki József és Gál Pál képviselők egyhangúlag úgy nyilatkoznak, hogy tevékenységükért eddig sem, és ezt követően sem kívánnak tiszteletdíjat felvenni.

Csitár Község Önkormányzat Képviselő-testülete 5 igen szavazattal, (tartózkodás és ellenszavazat nélkül) az alábbi rendeletet alkotta:

Csitár Község Önkormányzata Képviselő-testületének 7/2024. (X. 10.) önkormányzati rendelete
az önkormányzati képviselők tiszteletdíjáról és költségtérítéséről
(Az aláírt rendelet a jegyzőkönyv mellékletét képezi.)

6.) Előterjesztés Csitár Község Önkormányzata Képviselő-testületének az önkormányzat és szervei szervezeti és működési szabályzatáról szóló 9/2019. (XII.10.) önkormányzati rendeletének felülvizsgálatáról
Előterjesztő: Komjáti István polgármester

Komjáti István polgármester elmondja, hogy az Mötv. 43. § (3) bekezdése alapján a képviselő-testület az alakuló vagy az azt követő ülésen az Mötv. szabályai szerint megalkotja vagy felülvizsgálja szervezeti és működési szabályzatáról szóló rendeletét. Javasolja, hogy a jegyző a soron következő képviselő-testületi ülésre készítse elő az szervezeti és működési szabályzat felülvizsgálatára vonatkozó rendelet-tervezetet. Kéri, hogy aki ezzel egyetért, kézfelemeléssel szavazzon.

Csitár Község Önkormányzat Képviselő-testülete 5 igen szavazattal (tartózkodás és ellenszavazat nélkül) az alábbi határozatot hozta:

Csitár Község Önkormányzata Képviselő-testületének
34/2024. (X.7.) határozata
szervezeti és működési szabályzat felülvizsgálatáról

Csitár Község Önkormányzatának Képviselő-testülete úgy határozott, hogy megbízza dr. Murányi Zoltán jegyzőt, hogy a soron következő képviselő-testületi ülésre készítse el a szervezeti és működési szabályzat módosításáról szóló rendelet-tervezetet.

Felelős: jegyző
Határidő: értelemszerűen

7.) Tájékoztatás az önkormányzati képviselők egyes kötelezettségeiről
Előterjesztő: dr. Murányi Zoltán jegyző

dr. Murányi Zoltán jegyző elmondja, hogy az önkormányzati képviselők egyes kötelezettségeiről szóló tájékoztatást az ülést megelőzően kézhez kapták a képviselő-testületi tagok. Elmondja, hogy amennyiben azzal kapcsolatban kérdés merül fel, akár most, akár a jövőben, készséggel válaszol.

dr. Murányi Zoltán jegyző ezt követően kiosztja a képviselő-testület tagjainak a szükséges számú vagyonnyilatkozatot.

8.) Előterjesztés önkormányzatok rendkívüli támogatása kiírásra pályázat benyújtásáról
Előterjesztő: Komjáti István polgármester

Komjáti István polgármester elmondja, hogy a pályázati kiírást az ülést megelőzően megküldték a képviselő-testületi tagoknak. Elmondja, hogy az önkormányzatot terhelő, kifizetetlen közüzemi és beszállítói számlák rendezésére kívánnak támogatási kérelmet benyújtani. Kéri, hogy aki a pályázat benyújtásával egyetért, kézfeltartással jelezze.

Csitár Község Önkormányzat Képviselő-testülete 5 igen szavazattal (tartózkodás és ellenszavazat nélkül) az alábbi határozatot hozta:

Csitár Község Önkormányzata Képviselő-testületének
35/2024. (X.7.) határozata
önkormányzatok rendkívüli támogatása pályázat benyújtásáról

Csitár Község Önkormányzatának Képviselő-testülete úgy határozott, hogy a helyi önkormányzatokért felelős miniszter és az államháztartásért felelős miniszter által a Magyarország 2024. évi központi költségvetéséről szóló 2023. évi LV. törvény 3. melléklet 2.1.5. Önkormányzatok rendkívüli támogatása jogcím kiírásra pályázatot nyújt be.
A képviselő-testület felhatalmazza a polgármestert, hogy a szükséges intézkedéseket megtegye, és egyben felhatalmazza a pályázathoz szükséges nyilatkozatok megtételére.

Felelős: polgármester
Határidő: értelemszerűen

9.) Előterjesztés lámpatestek beszerzésére
Előterjesztő: Komjáti István polgármester

Komjáti István polgármester elmondja, hogy már többször volt róla szó, hogy folytatni kellene a tavalyi évben megkezdett folyamatot, vagyis a közvilágítási lámpatestek cseréjét. Elmondja, hogy 20 lámpatest cseréjére kértek árajánlatot. Kiosztja az árajánlatokat, és javasolja, hogy a legkedvezőbb ajánlatot benyújtó PLH Közvilágítás Kft. gazdasági szereplővel kössék meg a beszerzésre irányuló szerződést.

Csitár Község Önkormányzat Képviselő-testülete 5 igen szavazattal (tartózkodás és ellenszavazat nélkül) az alábbi határozatot hozta:

Csitár Község Önkormányzata Képviselő-testületének
36/2024. (X.7.) határozata
lámpatestek beszerzéséről

Csitár Község Önkormányzatának Képviselő-testülete úgy határozott, hogy 20 darab kompakt 11W lámpatest LED lámpatestre történő cseréjére beérkezett árajánlatok közül, a PLH Közvilágítás Kft. (székhely: 1125 Budapest, Szarvas Gábor út 20-22., adószám: 25029217-2-43, képviseli: Sándor Ákos ügyvezető) 2.776.700, - Ft + ÁFA (azaz kétmillió – hétszázhetvenhatezer – hétszáz + ÁFA) összegű, legalacsonyabb ellenszolgáltatást tartalmazó ajánlatát fogadja el.
A képviselő-testület felhatalmazza a polgármestert, hogy a PLH Közvilágítás Kft-vel a szerződést megkösse.

Felelős: polgármester
Határidő: értelemszerűen

10.) Előterjesztés Észak-Kelet Pest és Nógrád Megye Regionális Hulladékgazdálkodási és Környezetvédelmi Önkormányzati Társulás Társulási Tanácsába delegált személyről
Előterjesztő: Komjáti István polgármester

Komjáti István polgármester ismerteti az Észak-Kelet Pest és Nógrád Megye Regionális Hulladékgazdálkodási és Környezetvédelmi Önkormányzati Társulás levelét. Javasolja, hogy a társulási tanácsba a polgármestert, akadályoztatása esetére az alpolgármestert delegálják.

Csitár Község Önkormányzat Képviselő-testülete 5 igen szavazattal (tartózkodás és ellenszavazat nélkül) az alábbi határozatot hozta:

Csitár Község Önkormányzata Képviselő-testületének

37/2024. (X.7.) határozata
Társulási Tanácsba való delegálásról

Csitár Község Önkormányzatának Képviselő-testülete úgy határozott, hogy az Észak-Kelet Pest és Nógrád Megye Regionális Hulladékgazdálkodási és Környezetvédelmi Önkormányzati Társulás Társulási Tanácsába Komjáti István polgármestert, akadályoztatása esetére helyettesítésére Tóth Albert alpolgármestert delegálja.

Felelős: polgármester
Határidő: értelemszerűen

11.) Előterjesztés a TOP-Plusz-3.1.3-23-NG-2023-00003 kódszámú, Helyi humán fejlesztések című projekttel kapcsolatos egyes árajánlatokról
Előterjesztő: Komjáti István polgármester

Komjáti István polgármester elmondja, hogy a Helyi humán fejlesztések című programban szakami vezetőként történő közreműködésre beérkezett három árajánlat közül dr. Budai István adta a legalacsonyabb összegű ellenszolgáltatási árat, 6.120.000, - Ft-ot így a programban szakmai vezetőként került alkalmazásra. Elmondja, hogy a Helyi humán fejlesztések című programban szakami munkatársként történő közreműködésre beérkezett három árajánlat közül Herczeg hajnalka adta a legalacsonyabb összegű ellenszolgáltatási árat, 3.600.000, - Ft-ot így a programban szakmai munkatársként került alkalmazásra. Kéri a képviselő-testülettől a fenti gazdasági szereplőkkel a szerződés megkötésének jóváhagyását.

Csitár Község Önkormányzat Képviselő-testülete 5 igen szavazattal (tartózkodás és ellenszavazat nélkül) az alábbi határozatot hozta:

Csitár Község Önkormányzata Képviselő-testületének
38/2024. (X.7.) határozata
Helyi humán fejlesztések szakmai vezetőjének jóváhagyásáról

Csitár Község Önkormányzatának Képviselő-testülete úgy határozott, hogy jóváhagyja dr. Budai István (2660 Balassagyarmat, Nádor út 5/A.) Helyi humán fejlesztések című projektben szakmai vezetőként történő alkalmazását, az árjánlatában megadott bruttó 6.120.000, - Ft-os (azaz hatmillió-százhúszezer forintos) ellenszolgáltatási összegért.

Felelős: polgármester
Határidő: értelemszerűen

Csitár Község Önkormányzat Képviselő-testülete 5 igen szavazattal (tartózkodás és ellenszavazat nélkül) az alábbi határozatot hozta:

Csitár Község Önkormányzata Képviselő-testületének
39/2024. (X.7.) határozata
Helyi humán fejlesztések szakmai munkatársának jóváhagyásáról

Csitár Község Önkormányzatának Képviselő-testülete úgy határozott, hogy jóváhagyja Herczeg Hajnalka (2660 Balassagyarmat, Honti utca 27.) Helyi humán fejlesztések című projektben szakmai munkatársként történő alkalmazását, az árjánlatában megadott bruttó 3.6000.000, - Ft-os (azaz hárommilli-hatszázezer forintos) ellenszolgáltatási összegért.

Felelős: polgármester
Határidő: értelemszerűen

12.) Előterjesztés a Csitár, külterület 0109/5 helyrajziszámú földterület ingyenes önkormányzati tulajdonba adásának kezdeményezéséről
Előterjesztő: Komjáti István polgármester

Komjáti István polgármester elmondja, hogy a Csitár, külterület 0109/5. helyrajziszámú, szántó megnevezésű, 156 m^2 területű ingatlan közvetlenül csatlakozik az Iliny 148/6 helyrajziszámú belterületi úthoz.

Komjáti István polgármester kiosztja a terület térképét

Komjáti István polgármester elmondja, hogy a 0109/5 helyrajziszámú föld a Magyar Állam tulajdona, a tulajdonosi jogokat a Nemzeti Földalap Kezelő Szervezet útján gyakorolja. Elmondja, hogy az érintett földterülettel kapcsolatban megkereste Dovicsin Ottó, Iliny Község polgármestere, és elmondta, hogy szeretné, hogy a terület Iliny Községhez tartozzon, mivel így lenne biztosítható az átjárás az ilinyi belterület és az ilinyi külterület között. Elmondja, hogy mivel az érintett földterület Csitár Község közigazgatási területén található, ezért a csitári képviselő-testület tudja annak ingyenes tulajdonba adását kérni a Magyar Államtól, amit azonban Iliny Község szeretne majd valamilyen formában megkapni az önkormányzattól. Elmondja, hogy támogatja, hogy a 0109/5 helyrajzi számú ingatlan Iliny Községhez kerüljön, mivel ésszerűnek tartja, hogy az ilinyi belterületi út folytatása is Ilinyhez tartozzon, ők tartsák azt karban. Ezért javasolja, hogy első lépésként kérjék a Magyar Államot, hogy ingyenesen adja Csitár Község Önkormányzatának tulajdonába a 0109/5. helyrajziszámú szántót.

Csitár Község Önkormányzat Képviselő-testülete 5 igen szavazattal (tartózkodás és ellenszavazat nélkül) az alábbi határozatot hozta:

Csitár Község Önkormányzata Képviselő-testületének
40/2024. (X.7.) határozata
0109/5 helyrajziszámú ingatlan tulajdonba vételének kezdeményezéséről

Csitár Község Önkormányzatának Képviselő-testülete úgy határozott, hogy kezdeményezi a Magyar Állam nevében a tulajdonosi jogokat és kötelezettségeket gyakorló Nemzeti Földalapkezelő Szervezetnél a Csitár, külterület 0109/5. helyrajziszámú, szántó megnevezésű ingatlan ingyenes önkormányzati tulajdonba adását.

Felelős: polgármester
Határidő: értelemszerűen

13.) Előterjesztés Iskolai körzethatárokról
Előterjesztő: Komjáti István polgármester

Komjáti István polgármester felolvassa a Balassagyarmati Tankerületi Központ TK/112/00220-3/2024. számú, az illetékességi területén lévő általános iskolák felvételi körzeteinek kijelöléséről szóló határozat Csitár Községet érintő rendelkezéseit, és kéri, hogy aki az abban foglaltakkal egyetért, kézfelemeléssel szavazzon.

Csitár Község Önkormányzat Képviselő-testülete 5 igen szavazattal (tartózkodás és ellenszavazat nélkül) az alábbi határozatot hozta:

Csitár Község Önkormányzata Képviselő-testületének
41/2024. (X.7.) határozata
Iskolai körzethatárokról

Csitár Község Önkormányzatának Képviselő-testülete megtárgyalta a Balassagyarmati Tankerületi Központ TK/112/00220-3/2024. számú, az illetékességi területén lévő általános iskolák felvételi körzeteinek kijelöléséről szóló határozatot, és úgy döntött, hogy az abban foglaltakkal egyetért. Felhatalmazza a jegyzőt, hogy a döntésről tájékoztassa a Balassagyarmati Tankerületi központot.

Felelős: jegyző
Határidő: 2024. október 15.

14.) Egyebek

A) Polgármester programjának ismertetése

Komjáti István polgármester a következőket mondja el polgármesteri programjáról: *„Szeretnék megosztani néhány gondolatot a képviselő-testülettel a jövőről, és kérnék néhány javaslatot is az előttünk álló ciklus megoldandó feladatairól. Legfontosabb célom a pénzügyi stabilitásunk megőrzése, az a munkánk első, és talán legfontosabb pillére. Szerencsére több mint tíz éve jól gazdálkodunk, és így biztosított az a pénzügyi háttér, amivel eredményesen tudunk gazdálkodni, fejleszteni a településünket. Tehát a stabilitás adott, és ha csak valamilyen katasztrofális változás nem történik, stabil is marad az előttünk álló ciklusban. A második pillér, a pályázati források maximális kihasználása. Eddig is erre törekedtünk, rengeteg pályázatot nyújtottunk be, mely közül sok nyertes volt, de természetesen akadt olyan is, amelyik nem járt sikerrel. Volt például a tavalyi évben egy Interreg pályázatunk, ami nem nyert, de nem adjuk fel, idén is benyújtanánk egy ilyen pályázatot, mely 16 millió eurós forrást jelentene. Ugyanakkor azt is tudnunk kell, hogy kevesebb pályázati lehetőségünk van, mint az elmúlt években, de figyelünk, és amit lehet, kihasználunk. Meg kell említenem, hogy nem csak a pályázat benyújtásáig, és megvalósításáig tart az ezzel kapcsolatos munka, nagyon fontos azok pénzügyi elszámolása is. Van amelyik pályázaté egyszerűbb, van amelyik bonyolultabb, de eddig mindig sikerült szabályosan elszámolnunk. A következő, már konkrét feladat a zöldterületek karbantartása, amely elég nagy terület, és így elég nagy munkával is jár azt rendben tartani. Szerencsére olyan közmunkásaink vannak, akik meg tudják ezt oldani, de van, hogy nekünk, és a hozzátartozóinknak is segítséget kell nyújtani ehhez a feladathoz, társadalmi munka keretében. Itt a megoldásnak a gépesítést tartom, pályáztunk már kistraktorra, az nem volt sikeres, de figyeljük a lehetőségeket, és ha újra lesz ilyen pályázat, akkor azon újra megpróbálunk támogatást szerezni. Következő konkrét feladatunk a temető karbantartása. Tudjátok, hogy a temető egyházi tulajdonban van, a fenntartását azonban mi végezzük. Nincs nagy probléma ezzel, de van, hogy korábban lehetne gyomirtózni, füvet nyírni. Ezt a problémát úgy gondolom, hogy egy állandó temetőgondnokkal meg lehetne oldani. Erről tárgyalunk majd az egyházközséggel is, és meglátjuk, hogy reális e ez a lehetőség. Következő fontos, és igen költséges feladatunk a csapadékvíz-elvezető rendszer fejlesztése. Településünk földrajzi adottságaiból fakadóan a hirtelen lezúduló nagyobb mennyiségű víz komoly gondot jelenthet. A csapadékvíz-elvezető rendszer kiépítése azonban olyan költségekkel jár, amit biztos, hogy csak pályázati forrásból tudnánk finanszírozni. Erre legutóbb négy éve volt lehetőség, akkor azonban nem sikerült bekerülnünk a támogatotti körbe, ha újra lesz lehetőség, újra pályázni kell. Az utaink karbantartása is folyamatos munkát ad önkormányzatunknak. amit lehet megoldunk önerőből, a nagyobb volumenű munkálatokhoz azonban itt is pályázati forrásokra lesz szükség. Elsősorban a*

Nógrádgárdonyban, és a Ságvári úton lenne szükség ilyen, nagyobb beruházásra. Néhány szót szeretnék mondani a rendezvényeinkről is. Ugyanúgy kell folytatni ezt a feladatot, ahogy eddig, de le kell mondani azt is, hogy a nyári falunapunk során voltak nehézségeink a szervezéssel, többet energiát kell ebbe belefektetni. A falunap egyébként sem hozott olyan érdeklődést, mint amilyenre készültünk, el kell gondolkodnunk rajta, hogy kell e ekkora rendezvény a településre, vagy a jövőben kissebben kell gondolkoznunk. Van egy közművelődési munkatársunk, aki eddig gyesen volt, a jövőben az ő munkáját is jobban igénybe kell venni. Neki kell majd összeállítani a rendezvénytervet is, természetesen a képviselő-testület hathatós közreműködésével. Itt szeretném megjegyezni, hogy a Nemzeti Művelődési Intézet kibérelte a polgármesteri iroda egy részét, innen látják el a Szécsényi- és Salgótarjáni járásokkal kapcsolatos feladatok egy részét, két munkatárssal, akik műsorokat szerveznek, és segítik a helyi közművelődési dolgozók munkáját. Van néhány intézményünk is, az óvoda, és az idősek klubja, ezek fenntartását is biztosítjuk, persze addig, amig van megfelelő létszám. Az idősek klubjában jelenleg 7-8 fő van, amíg ennél kevesebb nem lesz, és így majdnem teljesen elég a finanszírozás, addig fenntartjuk azt is. Megoldandó kérdés még a dolgozói létszám, és képzettség, mivel a jelenlegi, megfelelő végzettséggel rendelkező kolléga nyugdíj mellett látja el a munkáját, és lehet, hogy nem tudja ellátni a jövőben ezt a feladatot, az itt maradónak pedig nincs meg a végzettsége, ha a feladatot a jövőben is el szeretnénk látni, ezt a problémát meg kell oldani. Az óvodai nevelést Hugyag településsel közösen látjuk el, a Hugyagi Óvoda Csitári tagintézményeként, ide jelenleg 17 gyermek jár. El kell mondja, hogy nem mindennel vagyok teljesen megelégedve a közös fenntartású intézmény tekintetében, folyamatosan figyelemmel kell kísérnem a működést, hogy minden rendben legyen, és tárgyalásokat kell folytatni Hugyag Községgel, a finanszírozás kérdéséről. Folyamatosan fejlesztjük azért az óvodai eszközállományt, legutóbb sporteszközöket szereztünk be. Fontosnak tartom továbbá, hogy a külterületi földutainkat a jövőben is karbantartsuk, és lehetőség szerint fejlesszük is, erre talán lesz a jövőben is pályázati lehetőség. A közvilágítás lámpatesteinek cseréjéről már volt szó, de itt is meg szeretném említeni, hogy fontosnak tartom a lámpatestek cseréjét korszerűbb, energiatakarékosabb eszközökre, és ezt folytatni szeretném saját forrás igénybevételével. Ezzel kapcsolatban tájékoztatom a képviselő-testületet, hogy már mérés alapján megy a közvilágítási szolgáltatás számlája, érezhető is, hogy javultak a fogyasztási adatok ott, ahol már szereltünk fel új lámpatesteket, azonban Nógrádgárdony területén így most többet fizetünk, mint mikor átalányt számláztak, de itt a legöregebbek a lámpatestek, így itt lesz az elsődleges a fejlesztés. Befejezésképpen szeretném mégegyszer elmondani, hogy anyagi helyzetünk stabil, esetlegesen felmerülő váratlan kiadásokra is tudunk reagálni. Biztos vagyok benne, hogy a képviselő-testület segítségével ebben a ciklusban is tudjuk fejleszteni községünket.

17:30 órakor, az utolsó napirendi pont idejére Komjáti István polgármester zárt ülést rendel el. A zárt ülésről külön jegyzőkönyv készül.

-kmf-

Komjáti István
polgármester

dr. Murányi Zoltán
jegyző

CSITÁR KÖZSÉG ÖNKORMÁNYZATA

Tel.: 35/370-001
E-mail: 2673csitar@vipmail.hu
Levélcím: 2673 Csitár, Petőfi út 40-42.

MEGHÍVÓ

Csitár Község Önkormányzatának Polgármestere a Képviselő-testület alakuló ülését Magyarország helyi önkormányzatairól szóló 2011. évi. CLXXXIX. tv. 43.§. (1) – (2) bekezdései alapján

2024. október 7-én 16.00 órára

összehívom.

Az ülés helye: Csitári Idősek Klubja épülete, Petőfi út 96.

Napirend előtt:

1) Képviselők eskütétele
2) Polgármester eskütétele

Napirend:

1.) **Előterjesztés Csitár Község Önkormányzata alpolgármesterének megválasztásáról**
Előterjesztő: Komjáti István polgármester

2.) **Előterjesztés a polgármester illetményének és költségtérítésének megállapításáról**
Előterjesztő: dr. Murányi Zoltán jegyző

3.) **Előterjesztés az alpolgármester tiszteletdíjának és költségtérítésének megállapításáról**
Előterjesztő: Komjáti István polgármester

4.) **Előterjesztés a vagyonnyilatkozat-nyilvántartó bizottság tagjainak megválasztására**
Előterjesztő: Komjáti István polgármester

5.) **Előterjesztés a képviselő-testület tagjainak tiszteletdíjáról**
Előterjesztő: Komjáti István polgármester

6.) **Előterjesztés Csitár Község Önkormányzata Képviselő-testületének az önkormányzat és szervei szervezeti és működési szabályzatáról szóló 9/2019. (XII.10.) önkormányzati rendeletének felülvizsgálatáról**
Előterjesztő: Komjáti István polgármester

7.) **Tájékoztatás az önkormányzati képviselők egyes kötelezettségeiről**
Előterjesztő: dr. Murányi Zoltán jegyző

8.) **Egyebek**

Csitár, 2024. október 2.

Komjáti István sk.
polgármester

Jelenléti ív

Csitár Község Önkormányzata Képviselő-testületének 2024. október 7-én tartott alakuló üléséről

Jelen vannak:

1.) Komjáti István polgármester .....

2.) Tóth Albert képviselő .....

3.) Dubovszki József képviselő .....

4.) Gál Pál képviselő .....

5.) Nagy Imre képviselő .....

Tanácskozási joggal részt vesz:

dr. Murányi Zoltán jegyző .....

Megjelentek:

....

....

....

....

....

....

....

....

....

....

....

....

ESKÜOKMÁNY

„Én, *Komjáti István* becsületemre és lelkiismeretemre fogadom, hogy Magyarországhoz és annak Alaptörvényéhez hű leszek; jogszabályait megtartom és másokkal is megtartatom; *a polgármesteri* tisztségemből eredő feladataimat *Csitár* község fejlődésének előmozdítása érdekében lelkiismeretesen teljesítem, tisztségemet a magyar nemzet javára gyakorlom.

(Az esküttevő meggyőződése szerint)

„Isten engem úgy segéljen!"

Kelt: Csitár, 2024. 10. 07.

.....

ESKÜTEVŐ

Magyarország helyi önkormányzatairól szóló 2011. évi CLXXXIX törvény 63. § szerinti esküt a Képviselő-testület előtt letette.

Kelt: Csitár, 2024. 10. 07.

.....

ESKÜVEVŐ

ESKÜOKMÁNY

„Én, *Tóth Albert* becsületemre és lelkiismeretemre fogadom, hogy Magyarországhoz és annak Alaptörvényéhez hű leszek; jogszabályait megtartom és másokkal is megtartatom; a képviselői tisztségemből eredő feladataimat *Csitár Község* fejlődésének előmozdítása érdekében lelkiismeretesen teljesítem, tisztségemet a magyar nemzet javára gyakorlom.

(Az esküttevő meggyőződése szerint)

„Isten engem úgy segéljen!"

Kelt: Csitár, 2024. október 7.

.....

ESKÜTEVŐ

Magyarország helyi önkormányzatairól szóló 2011. évi CLXXXIX törvény 28.§ (3) bekezdése szerinti esküt a Képviselő-testület előtt letette.

Kelt: Csitár, 2024. október 7.

.....

ESKÜVEVŐ

ESKÜOKMÁNY

„Én, *Gál Pál* becsületemre és lelkiismeretemre fogadom, hogy Magyarországhoz és annak Alaptörvényéhez hű leszek; jogszabályait megtartom és másokkal is megtartatom; a képviselői tisztségemből eredő feladataimat *Csitár Község* fejlődésének előmozdítása érdekében lelkiismeretesen teljesítem, tisztségemet a magyar nemzet javára gyakorlom.

(Az esküttevő meggyőződése szerint)

„Isten engem úgy segéljen!"

Kelt: Csitár, 2024. október 7.

.....

ESKÜTEVŐ

Magyarország helyi önkormányzatairól szóló 2011. évi CLXXXIX törvény 28.§ (3) bekezdése szerinti esküt a Képviselő-testület előtt letette.

Kelt: Csitár, 2024. október 7.

.....

ESKÜVEVŐ

ESKÜOKMÁNY

„Én, *Nagy Imre* becsületemre és lelkiismeretemre fogadom, hogy Magyarországhoz és annak Alaptörvényéhez hű leszek; jogszabályait megtartom és másokkal is megtartatom; a képviselői tisztségemből eredő feladataimat *Csitár Község* fejlődésének előmozdítása érdekében lelkiismeretesen teljesítem, tisztségemet a magyar nemzet javára gyakorlom.

(Az esküttevő meggyőződése szerint)

„Isten engem úgy segéljen!"

Kelt: Csitár, 2024. október 7.

.....Nagy Imre.....

ESKÜTEVŐ

Magyarország helyi önkormányzatairól szóló 2011. évi CLXXXIX törvény 28.§ (3) bekezdése szerinti esküt a Képviselő-testület előtt letette.

Kelt: Csitár, 2024. október 7.

.....

ESKÜVEVŐ

ESKÜOKMÁNY

„Én, *Dubovszki József* becsületemre és lelkiismeretemre fogadom, hogy Magyarországhoz és annak Alaptörvényéhez hű leszek; jogszabályait megtartom és másokkal is megtartatom; a képviselői tisztségemből eredő feladataimat *Csitár* Község fejlődésének előmozdítása érdekében lelkiismeretesen teljesítem, tisztségemet a magyar nemzet javára gyakorlom.

(Az esküttevő meggyőződése szerint)

„Isten engem úgy segéljen!"

Kelt: Csitár, 2024. október 7.

Dubovszki József

.....

ESKÜTEVŐ

Magyarország helyi önkormányzatairól szóló 2011. évi CLXXXIX törvény 28.§ (3) bekezdése szerinti esküt a Képviselő-testület előtt letette.

Kelt: Csitár, 2024. október 7.

.....

ESKÜVEVŐ

Csitár Község Önkormányzata
Alpolgármester Választási Szavazatszámláló Bizottságának

1/2024. számú
Jegyzőkönyve

Készült: a képviselő-testület 2024. október 7. napján tartott alpolgármester választásról

Jegyzőkönyv

Készült: Csitár Község Önkormányzata Képviselő-testülete által megválasztott Ideiglenes Szavazatszámláló Bizottság 2024. október 7. napján 16 óra 20 perckor a Csitár Idősek Klubjában (2673 Csitár, Petőfi út 96. szám) tartott üléséről, az alpolgármester választás szavazatszámlálásáról

Jelen vannak: Dubovszki József *elnök*
Gál Pál *tag*
Nagy Imre *tag*
dr. Murányi Zoltán *jegyzőkönyvvezető*

Dubovszki József elnök:

A jegyzőkönyvvezetéssel dr. Murányi Zoltán jegyzőt bízom meg.

A szavazatszámláló bizottság megvizsgálta a szavazatok leadására előkészített urnát, és megállapította, hogy az üres volt, majd az urnát lezárta, majd a lezárt urnát a bizottság bélyegzőlenyomatával látták el. Ezt követően a bizottság elnöke a polgármesternek és a képviselőknek átadta a szavazólapokat.

A szavazás 16 óra 15 perckor kezdődött.

A bizottság rögzíti, hogy a szavazók a szavazás számára biztosított helyiségben egyesével mentek be a szavazást elvégezni.

A szavazás 16 óra 20 perckor befejeződött.

A szavazatokat, az ülésen ismertetett módon minden képviselő leadta.

A szavazás megtörténte után a bizottság megállapította, hogy az urna nem sérült. Az urna felbontása után a szavazólapok számbavétele megtörtént. Az urnában lévő szavazólapok száma a szavazásban részt vett tagok számával egyezően 5 db volt, érvénytelen szavazat nem volt.

A bizottság a szavazólapok tartalmának vizsgálata során megállapította, hogy a szavazólapok közül 4 db szavazólapon a Tóth Albert melletti karikában az „X" jel szabályosan került beírásra 1 db szavazólapon nem volt a karikában „X" jel.

A bizottság a jelöltekre leadott szavazatok 2 alkalommal történő megszámolását követően megállapítja, hogy Tóth Albert alpolgármester-jelölt neve melletti igen szavaztok száma 4, nem szavazatok száma 0. Ezt követően a szavazatszámláló bizottság rögzíti, hogy az alpolgármester választás érvényes és eredményes volt.

A titkos szavazás eredményeképpen a bizottság megállapította, hogy Tóth Albert alpolgármesterré választását a képviselő-testület egyhangúlag 4 igen szavazattal támogatja.

A bizottság ezt követően felkérte a bizottság elnökét, hogy a szavazás eredményét ismertesse a képviselő testülettel.

kmf

Dubovszki József
elnök

Gál Pál
tag

Nagy Imre
tag

dr. Murányi Zoltán
jegyzőkönyv-vezető

ESKÜOKMÁNY

„Én, *Tóth Albert* becsületemre és lelkiismeretemre fogadom, hogy Magyarországhoz és annak Alaptörvényéhez hű leszek; jogszabályait megtartom és másokkal is megtartatom; *az alpolgármesteri* tisztségemből eredő feladataimat *Csitár* község fejlődésének előmozdítása érdekében lelkiismeretesen teljesítem, tisztségemet a magyar nemzet javára gyakorlom.

(Az esküttevő meggyőződése szerint)

„Isten engem úgy segéljen!"

Kelt: Csitár, 2024. október 7.

.....

ESKÜTEVŐ

Magyarország helyi önkormányzatairól szóló 2011. évi CLXXXIX törvény 63. § szerinti esküt a Képviselő-testület előtt letette.

Kelt: Csitár, 2024. október 7.

.....

ESKÜVEVŐ

ELŐTERJESZTÉS

Csitár Község Önkormányzat Képviselő-testületének 2024. október 7-i ülésére

Előterjesztés a polgármester illetményének és költségtérítésének megállapításáról

Előterjesztő: dr. Murányi Zoltán, jegyző

Tisztelt Képviselő-testület!

Magyarország helyi önkormányzatairól szóló 2011. évi CLXXXIX. törvény (továbbiakban: Mötv.) 71. §-a tartalmazza a polgármester illetményére vonatkozó szabályokat az alábbiak szerint:

„71. § (1) A főpolgármester megbízatásának időtartamára havonta illetményre jogosult, amelynek összege 1 500 000 forint. A főpolgármester havonta az illetményének 15%-ában meghatározott költségtérítésre, valamint a minisztert jogszabály alapján megillető egyéb juttatásokra jogosult.

(2) A megyei jogú város polgármestere, a fővárosi kerületi önkormányzat polgármestere megbízatásának időtartamára havonta illetményre jogosult, amelynek összege 1 300 000 forint.

(3) A vármegyei önkormányzat közgyűlésének elnöke megbízatásának időtartamára havonta illetményre jogosult, amelynek összege megegyezik a (2) bekezdésben meghatározott illetmény 90%-ának összegével.

(4) A polgármester illetménye a (2) bekezdésben meghatározott összeg

a) 40%-a az 500 fő és az az alatti lakosságszámú település polgármestere esetében;

b) 50%-a az 501–1500 fő lakosságszámú település polgármestere esetében;

c) 55%-a az 1501–2000 fő lakosságszámú település polgármestere esetében;

d) 60%-a a 2001–5000 fő lakosságszámú település polgármestere esetében;

e) 65%-a az 5001–10 000 fő lakosságszámú település polgármestere esetében;

f) 75%-a a 10 001–30 000 fő lakosságszámú település polgármestere esetében;

g) 85%-a a 30 000 fő lakosságszám feletti település polgármestere esetében.

(5) A társadalmi megbízatású polgármester havonta a polgármester illetménye 50%-ával megegyező mértékű tiszteletdíjra jogosult, melynek egészéről vagy meghatározott részéről a képviselő-testülethez intézett írásbeli nyilatkozatával lemondhat.

(6) A főállású polgármester, a társadalmi megbízatású polgármester, a vármegyei önkormányzat közgyűlésének elnöke havonta az illetményének, tiszteletdíjának 15%-ában meghatározott összegű költségtérítésre jogosult."

Csitár Község Önkormányzata Képviselő-testületének az önkormányzat és szervei szervezeti és működési szabályzatáról szóló 9/2019. (XII.10.) rendelet 38. § (1) bekezdése értelmében a polgármester tisztségét főállású polgármesterként látja el.

Az Mötv. 71. § (4) bekezdésének alkalmazása során a helyi önkormányzati képviselők és polgármesterek választásáról szóló 2010. évi L. törvényben meghatározott lakosságszámot és időpontot kell figyelembe venni, azaz 2023. szeptember 1. napját, mely időpontban Csitár Község lakosságszáma 381 fő volt.

Az illetményt összegszerűen kell meghatároznia a képviselő-testületnek a fenti jogszabályi rendelkezéseknek megfelelően. Csitár Község lakosságszáma nem éri el az 500 főt, így az Mötv. 71. § (4) bekezdésének a) pontja alapján a főállású polgármester illetménye 1.300.000, - Ft 40%-a, ami összegszerűen 520.000, - Ft. Az illetmény összege tekintetében a képviselő-testületnek nincs mérlegelési lehetősége, valamint az Mötv. nem teremt lehetőséget arra, hogy a főállású polgármester az illetményéről lemondjon.

A főállású polgármester havonta költségtérítésre is jogosult, amely az Mötv. 71. § (6) bekezdése szerint az illetményének 15%-ában meghatározott összeg, ami Csitár esetében 78.000, - Ft.

Javaslom a polgármesteri illetmény és költségtérítés jogszabályban előírt összegének megállapítását az alábbi határozati javaslat szerint:

Határozati javaslat:

Csitár Község Önkormányzata Képviselő-testületének
…../2024. (….) számú határozata

Csitár Község Önkormányzatának Képviselő-testület úgy határozott, hogy Komjáti István főállású polgármester illetményét 2024.10.01-i hatállyal – megbízatásának időtartamára – havi bruttó 520.000, - Ft-ban (azaz ötszázhúszezer forintban), költségtérítését pedig illetménye 15%-ában, azaz havi bruttó 78.000,- Ft-ban, (azaz hetvennyolcezer forintban) állapítja meg.
A képviselő-testület felhatalmazza a jegyzőt, hogy gondoskodjon a polgármester illetményének a kinevezésében történő rögzítéséről

Határidő: értelemszerűen
Felelős: jegyző

Őrhalom, 2024. október 2.

Tisztelettel:

Őrhalmi Közös Önkormányzati Hivatal

dr. Murányi Zoltán
jegyző

Csitár Község Önkormányzata Képviselő-testületének /2024. (. .) önkormányzati rendelete az önkormányzati képviselők tiszteletdíjáról és költségtérítéséről
(TERVEZET)

Csitár Község Önkormányzatának Képviselő-testülete a Magyarország helyi önkormányzatairól szóló 2011. évi CLXXXIX. törvény 143. § (4) bekezdés f) pontjában kapott felhatalmazás alapján, a Magyarország helyi önkormányzatairól szóló 2011. évi CLXXXIX. törvény 35. § (1) bekezdésében meghatározott feladatkörében eljárva a következőket rendeli el:

1. §

A rendelet hatálya Csitár Község Önkormányzata Képviselő-testületének (a továbbiakban: képviselő-testület) tagjaira terjed ki.

2. §

(1) A képviselők a képviselő-testületi munkájukért tiszteletdíjban nem részesülnek.

(2) A bizottsági tagságért, bizottsági elnökségért külön díjazás a képviselő-testületi tagokat nem illeti meg.

3. §

A képviselő-testület tagja e tevékenységével összefüggő költségeinek megtérítését Magyarország helyi önkormányzatairól szóló 2011. év CLXXXIX. törvény 35. § (3) bekezdésében foglaltak szerint igényelheti. A megtérítés mértékéről és módjáról a polgármester dönt.

4. §

Ez a rendelet a kihirdetését követő napon lép hatályba

Komjáti István
polgármester

dr. Murányi Zoltán
jegyző

A rendelet kihirdetve: 2024.

dr. Murányi Zoltán
jegyző

Végső előterjesztői indokolás

Csitár Község Önkormányzata képviselő-testületének tagjai képviselői munkájukért nem kívánnak tiszteletdíjat felvenni.

Csitár Község Önkormányzata Képviselő-testületének 7/2024. (X. 10.) önkormányzati rendelete az önkormányzati képviselők tiszteletdíjáról és költségtérítéséről

Csitár Község Önkormányzatának Képviselő-testülete a Magyarország helyi önkormányzatairól szóló 2011. évi CLXXXIX. törvény 143. § (4) bekezdés f) pontjában kapott felhatalmazás alapján, a Magyarország helyi önkormányzatairól szóló 2011. évi CLXXXIX. törvény 35. § (1) bekezdésében meghatározott feladatkörében eljárva a következőket rendeli el:

1. §

A rendelet hatálya Csitár Község Önkormányzata Képviselő-testületének (a továbbiakban: képviselő-testület) tagjaira terjed ki.

2. §

(1) A képviselők a képviselő-testületi munkájukért tiszteletdíjban nem részesülnek.

(2) A bizottsági tagságért, bizottsági elnökségért külön díjazás a képviselő-testületi tagokat nem illeti meg.

3. §

A képviselő-testület tagja e tevékenységével összefüggő költségeinek megtérítését Magyarország helyi önkormányzatairól szóló 2011. év CLXXXIX. törvény 35. § (3) bekezdésében foglaltak szerint igényelheti. A megtérítés mértékéről és módjáról a polgármester dönt.

4. §

Ez a rendelet a kihirdetését követő napon lép hatályba.

Komjáti István
polgármester

dr. Murányi Zoltán
jegyző

Órhalmi Közös Önkormányzati Hivatal

A rendelet kihirdetve: 2024. október 10.

dr. Murányi Zoltán
jegyző

Órhalmi Közös Önkormányzati Hivatal

Végső előterjesztői indokolás

Csitár Község Önkormányzata képviselő-testületének tagjai képviselői munkájukért nem kívánnak tiszteletdíjat felvenni.

ELŐTERJESZTÉS

Csitár Község Önkormányzat Képviselő-testületének 2024. október 7-i ülésére

Tájékoztatás az önkormányzati képviselők egyes kötelezettségeiről

Előterjesztő: dr. Murányi Zoltán, jegyző

1) Tájékoztatás a Köztartozásmentes Adózói Adatbázissal kapcsolatos kötelezettségekről

A köztartozásmentes adózói adatbázis az állami adóhatóság honlapján található közhiteles nyilvántartás és annak igazolására szolgál, hogy az érintettnek nincs adó-, vám-, illetve más köztartozása, elévülési időn belül hiányzó bevallása, behajthatatlanság címen nyilvántartott, de el nem évült tartozása.

A Magyarország helyi önkormányzatairól szóló 2011. évi CLXXXIX. törvény (a továbbiakban: Mötv.) 38. § (4) bekezdése szerint: „Az önkormányzati képviselő megválasztásától számított harminc napon belül köteles kérelmezni felvételét az adózás rendjéről szóló törvényben meghatározott köztartozásmentes adózói adatbázisba (a továbbiakban: adatbázis). Az önkormányzati képviselő az adatbázisba történő felvételére irányuló kérelme benyújtásának hónapját követő hónap utolsó napjáig köteles a képviselő-testületnél igazolni az adatbázisba való felvételének megtörténtét."

Az adatbázisba történő felvételhez szükséges kérelem benyújtása elektronikus úton, az ún. KOMA nyomtatvány benyújtásával lehetséges, az Ányk nyomtatványkitöltő program használatával, melyhez Ügyfélkapus bejelentkezés szükséges. A felvételt követően az igazolás a nyilvános adatbázis kinyomtatott adatainak, vagy a NAV köztartozásmentes adózói adatbázis hitelesített kivonatának benyújtásával lehetséges.

Amennyiben az állami adóhatóság az adatbázisba történő felvételt követően megállapítja, hogy az önkormányzati képviselő az adatbázisba történő felvétel feltételeinek nem felel meg, az adatbázisból törli, amelyről írásban értesíti a képviselő-testületet és a kormányhivatalt. Ha bebizonyosodik, hogy az adatbázisban azért nem szerepel, mert köztartozása áll fenn a képviselőnek, és azt nem rendezi, méltatlansági eljárás lefolyatására kerül sor.

2) Tájékoztatás a vagyonnyilatkozat-tételi kötelezettségről

Az Mötv 39. § a szabályozza a vagyonnyilatkozat-tételi eljárást a következők szerint: az önkormányzati képviselő megválasztásától, majd ezt követően minden év január 1-jétől számított harminc napon belül az Mötv. 2. melléklete szerinti vagyonnyilatkozatot köteles tenni. Az önkormányzati képviselő saját vagyonnyilatkozatához csatolni köteles a vele közös háztartásban élő házas- vagy élettársának, valamint gyermekének a melléklet szerinti vagyonnyilatkozatát. A vagyonnyilatkozat tételének elmulasztása esetén – annak benyújtásáig – az önkormányzati képviselő e tisztségéből fakadó jogait nem gyakorolhatja, tiszteletdíjat, természetbeni juttatást, költségtérítést nem kaphat.

Az önkormányzati képviselő vagyonnyilatkozata – az ellenőrzéshez szolgáltatott azonosító adatok kivételével – közérdekből nyilvános. Az önkormányzati képviselő hozzátartozójának nyilatkozata nem nyilvános, abba csak a vagyonnyilatkozat-vizsgáló bizottság tagjai tekinthetnek be az ellenőrzés céljából.

A vagyonnyilatkozatot a szervezeti és működési szabályzatban erre kijelölt bizottság (a továbbiakban: vagyonnyilatkozat-vizsgáló bizottság) tartja nyilván és ellenőrzi.

Az Mötv. 39. § (5) bekezdése az önkormányzati képviselő számára további kötelezettségként írja elő, hogy „ A vagyonnyilatkozattal kapcsolatos eljárás során a vagyonnyilatkozat-vizsgáló bizottság felhívására az önkormányzati képviselő köteles saját, valamint a hozzátartozója vagyonnyilatkozatában feltüntetett adatokra vonatkozó azonosító adatokat haladéktalanul

írásban bejelenteni. Az azonosító adatokat csak a vagyonnyilatkozat-vizsgáló bizottság tagjai ismerhetik meg, azokat az eljárás lezárását követő nyolc napon belül törölni kell.

3) Tájékoztatás az önkormányzati képviselőre vonatkozó összeférhetetlenségi szabályokról

Az önkormányzati képviselőre vonatkozó képviselőkre vonatkozó összeférhetetlenségi szabályokat az Mötv. 36. §-a tartalmazza. A szabályozás értelmében az önkormányzati képviselő nem folytathat olyan tevékenységet, amely a feladatainak ellátásához szükséges közbizalmat megingatja. Ezen kívül az önkormányzati képviselő nem lehet:

a) országgyűlési képviselő, valamint aki olyan tisztséget tölt be, olyan feladatot lát el, amelyre kinevezését, megbízatását az Országgyűléstől, köztársasági elnöktől, Kormánytól, Kormány tagjától vagy az Országgyűlés, Kormány alárendeltségébe tartozó szervtől (vezetőjétől) kapta, kivéve

aa) ha ezen megbízatás keretében karitatív, tudományos, oktatói, művészeti, lektori, szerkesztői, jogi oltalom alá eső szellemi tevékenységet lát el – ideértve a közfeladatot ellátó közérdekű vagyonkezelő alapítvány kuratóriumának vagy felügyelőbizottságának tagjaként vagy vagyonellenőreként ellátott tevékenységet is –, illetve ha nevelőszülői foglalkoztatási jogviszonyban áll;

ab) egészségügyi intézmény főigazgatója, gazdasági vezetője, orvos, egészségügyi dolgozó, köznevelési intézmény vezetője, foglalkoztatottja, szakképző intézmény vezetője, foglalkoztatottja vagy a szakképző intézmény tekintetében fenntartói irányítási hatáskört gyakorló szerv vezetője, foglalkoztatottja, felsőoktatási intézmény vezetője, foglalkoztatottja, szociális intézmény vezetője, foglalkoztatottja, gyermekjóléti és gyermekvédelmi intézmény vezetője, foglalkoztatottja;

ac) az állam által alapított vagy tulajdoni részesedésével működő gazdálkodó szervezet felügyelőbizottságának vagy ügyvezetésének tagja;

b) központi államigazgatási szerv vezetője, köztisztviselője;

c) kormánytisztviselő olyan államigazgatási szervnél, illetve a Nemzeti Adó- és Vámhivatal azon szervének tisztviselője, amelynek illetékességi területén az adott önkormányzat működik;

d) a Magyar Honvédség, a Katonai Nemzetbiztonsági Szolgálat hivatásos vagy szerződéses állományú tagja, rendvédelmi szerv, az Országgyűlési Őrség hivatásos állományú tagja, a Nemzeti Adó- és Vámhivatal pénzügyőri munkakört betöltő foglalkoztatottja;

e) jegyző (főjegyző), aljegyző, továbbá ugyanazon önkormányzat polgármesteri hivatalának vagy közös önkormányzati hivatalának köztisztviselője, alkalmazottja;

f) más települési önkormányzatnál képviselő;

g) más települési önkormányzatnál polgármester, alpolgármester;

h) a helyi önkormányzat által alapított vagy tulajdoni részesedésével működő gazdasági társaság, továbbá a helyi önkormányzat tulajdoni részesedésével működő gazdasági társaság által alapított gazdasági társaság legfőbb szervének – kivéve, ha a gazdasági társaság legfőbb szerve a képviselő-testület – tagja, személyes közreműködője, képviselet ellátására jogosultja;

i) médiatartalom-szolgáltató természetes személy, jogi személy, gazdasági társaság legfőbb szervének, ügyvezetésének tagja, személyes közreműködője, képviselet ellátására jogosultja.

A települési önkormányzati képviselő nem lehet továbbá a vármegyei közgyűlés elnöke, alelnöke, főpolgármester, főpolgármester-helyettes.

Nem minősül összeférhetetlenségi oknak, ha az önkormányzati képviselő, valamint a képviselő-testület bizottságának nem képviselő tagja önkéntes tartalékos szolgálati viszonyt létesít, illetve tart fenn.

Amennyiben összeférhetetlenségi ok áll fenn, azt a képviselő a megválasztásától (mivel idén a képviselő megválasztása és megbízatásának kezdete elválnak egymástól, a megválasztás alatt október 1. napját kell érteni) vagy az összeférhetetlenségi ok felmerülésétől számított harminc napon belül köteles megszüntetni. Ha a képviselő az összeférhetetlenség megszüntetésével kapcsolatos kötelezettségének nem tesz eleget, akkor összeférhetetlenségi eljárás lefolytatására kerül sor, melynek során a képviselő testület kimondja az összeférhetetlenséget, melyet követően az önkormányzati képviselő tisztsége megszűnik.

4) Tájékoztatás az önkormányzati képviselőre vonatkozó méltatlansági szabályokról

Az Mötv. 38. §-ának (1) bekezdése szerint a képviselő-testületnek méltatlanság miatt meg kell szüntetnie annak a képviselőnek a megbízatását,

- akit megbízatásának ideje alatt – a mentesítésre tekintet nélkül – szándékos bűncselekmény miatt jogerősen szabadságvesztésre ítélnek
- akinek az állammal, önkormányzattal szemben – a lehetséges jogorvoslati eljárások kimerítését követően – köztartozása áll fenn, és azt az erről szóló értesítés kézhezvételétől számított hatvan napon belül – részletfizetés vagy fizetési halasztás esetén az ezt engedélyező határozat rendelkezéseinek megfelelően – nem rendezi
- akinek a gazdasági társaságokról szóló törvény rendelkezései alapján a felszámolás során ki nem elégített követeléseért a bíróság jogerősen megállapította a felelősségét és a bírósági határozat szerinti helytállási kötelezettségét nem teljesítette
- aki a vele szemben megindított bírósági eljárást lezáró jogerős bírósági döntés végrehajtását akadályozza, vagy azt neki felróható módon elmulasztja
- aki az önkormányzati képviselőre vonatkozó, vele szemben fennálló összeférhetetlenségi okot nem hozza a képviselő-testület tudomására.

Őrhalom, 2024. október 2.

Tisztelettel:

Őrhalmi Közös Önkormányzati Hivatal

dr. Murányi Zoltán
jegyző

Pályázati Kiírás

2024.

A helyi önkormányzatokért felelős miniszter és az államháztartásért felelős miniszter pályázatot hirdet a Magyarország 2024. évi központi költségvetéséről szóló 2023. évi LV. törvény (a továbbiakban: költségvetési törvény) 3. melléklet

2.1.5. Önkormányzatok rendkívüli támogatása jogcím tekintetében,

összhangban

- az államháztartásról szóló 2011. évi CXCV. törvény (a továbbiakban: Áht.),
- a számvitelről szóló 2000. évi C. törvény,
- az elektronikus ügyintézés és a bizalmi szolgáltatások általános szabályairól szóló 2015. évi CCXXII. törvény (a továbbiakban: E-ügyintézési tv.),
- az elektronikus ügyintézés részletszabályairól szóló 451/2016. (XII. 19.) Korm. rendelet, és
- az államháztartásról szóló törvény végrehajtásáról szóló 368/2011. (XII. 31.) Korm. rendelet (a továbbiakban: Ávr.)

rendelkezéseivel.

1. A pályázat célja

Az önkormányzatok rendkívüli támogatása a települési önkormányzatok működőképességének megőrzésére vagy egyéb, a feladataik ellátását veszélyeztető helyzet elhárítására szolgál.

2. Keretösszeg

A költségvetési törvény 3. melléklet 2.1.5. Önkormányzatok rendkívüli támogatása jogcím előirányzata **5 500,0 millió forint,** figyelemmel az 5.1. pont b) tartósan fizetésképtelen helyzetbe került helyi önkormányzatok adósságrendezésére irányuló hitelfelvétel visszterhes kamattámogatására és a pénzügyi gondnok díjára alpont szerinti kifizetésekre.

3. Pályázók köre

A támogatásra a települési önkormányzatok pályázhatnak.

4. A támogatás formája

A támogatás vissza nem térítendő és visszatérítendő költségvetési támogatás formájában pályázható, illetve nyújtható és felhasználása meghatározott célhoz vagy feladathoz köthető.

5. A támogatás mértéke

Egyedi felülvizsgálat alapján a támogatás mértékét a megpályázott összeg keretein belül a helyi önkormányzatokért felelős miniszter és az államháztartásért felelős miniszter (a továbbiakban együtt: miniszterek) állapítják meg.

6. Pályázat benyújtása

A pályázatot elektronikusan kell benyújtani.

A Pályázó a helyi önkormányzatokért felelős miniszter által üzemeltetett ebr42 önkormányzati információs rendszerben, az erre a célra kialakított pályázati felület 2-4. melléklet szerinti Igénylő Adatlapokon rögzíti a pályázat célja szerinti igényét, valamint az 1. melléklet szerinti Alapadatok űrlapon feltölti a pályázati kiírás 7. pontjában felsorolt dokumentumokat, ezt követően lezárja a pályázatát.

A Pályázó önkormányzat a lezárás állapotváltással **az ebr42 rendszer által automatikusan generált Nyilatkozat űrlapot** – mely tartalmazza a feltöltött dokumentumok nevét is – **az ebr42 rendszerből pdf formátumban letölti, majd az ASP Iratkezelő szakrendszerben** vagy egyéb iratkezelő rendszerben **iktatja.**

Az ASP iratrendszerben iktatott **Nyilatkozatot a Pályázó önkormányzat polgármestere az ASP rendszerben** vagy *azonos biztonsági követelményeknek megfelelő egyéb*, az E-ügyintézési tv. 25. § (3) bekezdése szerinti követelményeknek megfelelő, elektronikus ügyintézést biztosító információs rendszerben (pl: e-szigno, GOV-CA) **elektronikusan aláírja**.

Ezen aláírás időbélyegzője szerinti napon az aláírt **Nyilatkozatot az ebr42 rendszerben, az erre kialakított felületen visszatölti, lezárja a „Nyilatkozat visszatöltő" űrlapot és ugyanezen a napon** a **részére** elektronikus úton a Személyre Szabott Ügyintézési Felületen (a KÖZIGAZGATÁS, JOG / Ügyfélbeadványok megindult eljárásban menüpontban) megtalálható „ÖTF – a helyi önkormányzatok az Áht. 50-60. §-ai alapján végzett felülvizsgálatához és az önkormányzatot megillető költségvetési pályázatos támogatások igényléséhez/elszámolásához kapcsolódó ügyek" elnevezésű űrlap (https://szuf.magyarorszag.hu) igénybevételével a Magyar Államkincstár (a továbbiakban: Kincstár) MAKPER elnevezésű (KRID azonosító: 434024334) hivatali kapuján keresztül a Kincstár Pályázó szerint illetékes területi szervéhez (a továbbiakban: Igazgatóság) **megküldi**.

A Nyilatkozat űrlap ebr42 rendszerbe történő visszatöltése, a „Nyilatkozat visszatöltő" űrlap lezárása és az aláírt Nyilatkozat MAKPER hivatali kapura történő megküldése együttesen jelenti a pályázat benyújtását.

A Nyilatkozat Kincstár MAKPER hivatali kapuján történő megküldésének határideje alapesetben legkésőbb:
2024. október 15.

Egy önkormányzat legfeljebb három alkalommal nyújthat be pályázatot. Előre nem látható esemény bekövetkezése esetén 2024. október 15-ét követően is benyújtható pályázat, azzal a feltétellel, hogy a pályázat benyújtásának határideje 2024. november 10. Azonban az év során benyújtott pályázatok száma így sem haladhatja meg a hármat.

A fenti határidők elmulasztása jogvesztő. A pályázat papír alapú benyújtásra nincs lehetőség, azokat kizárólag elektronikusan lehet benyújtani.

7. Az ebr42 rendszerbe feltöltendő, rögzítendő és hitelesítendő dokumentumok

I. Az 1. mellékletbe (Alapadatok) feltöltendő dokumentumok:	
1.	Az önkormányzat szöveges kérelme
2.	A pályázat benyújtásáról szóló képviselő-testületi vagy közgyűlési határozat (vagy az erre vonatkozó veszélyhelyzeti rendelet esetén polgármesteri határozat)
3.	Egyéb, a benyújtott igény alátámasztására szolgáló dokumentumok (pl. Kincstári határozat, jogerős bírósági ítélet, stb.)
4.	Egészségügyi feladatellátáshoz kapcsolódó meg nem fizetett hozzájárulásra történő igénylés esetén szükséges dokumentumok:
4.1.	Rövid szöveges indoklás

4.2.	A társulás költségvetése
4.3.	Nyilatkozat arról, hogy a pénzforgalmi bevételek miért maradnak el a költségvetésben tervezettől
II. A 2-4. mellékletekben rögzítendő a pályázat célja szerinti támogatási igény	
III. Az elektronikusan aláírt Nyilatkozat	

Nem nyújthat be támogatási igényt és nem részesülhet támogatásban az a Pályázó, akinek

- a 2023. évi költségvetési rendeletének, és
- a 2024. március 15-ét követően benyújtott igény esetében a 2024. évi költségvetési rendeletének,
- a 2022. évi költségvetésének végrehajtásáról szóló rendeletének,
- a 2024. május 31-ét követően benyújtott igény esetén a 2023. évi költségvetésének végrehajtásáról szóló rendeletének

a pályázat benyújtásakor hatályos állapota a Nemzeti Jogszabálytár Önkormányzati Rendelettárában nem szerepel.

A Pályázó önkormányzat polgármesterének elektronikusan aláírt Nyilatkozata tartalmazza a pályázat 1. mellékletébe feltöltött dokumentumok listáját, valamint nyilatkozik arról, hogy a pályázatban rögzített támogatási igényben foglalt adatok, információk és a feltöltött dokumentumok teljeskörűek és valósak, és nem áll fenn harmadik személy irányában olyan kötelezettsége, amely a költségvetési támogatás céljának megvalósulását meghiúsíthatja.

8. Hiánypótlás

A pályázatok szabályszerűségi, formai és tartalmi felülvizsgálatát, a szükséges hiánypótlást az Igazgatóság az Ávr. 70. § (3) bekezdése és 83. §-a alapján végzi.

Az Igazgatóság által előírt hiánypótlás során a hiánypótlási felhívásnak megfelelő dokumentumokat, az adatlapok szükség esetén történő módosítását a pályázat benyújtása során alkalmazott eljárással, elektronikus úton kell teljesíteni.

A hiánypótlás elektronikus benyújtására vonatkozó eljárásrend megegyezik a pályázat benyújtása során alkalmazott eljárásrenddel.

Az Igazgatóság a pályázatok felülvizsgálatát követően tájékoztatja a Közigazgatási és Területfejlesztési Minisztérium Önkormányzati Gazdasági Főosztályát a BELUGY elnevezésű hivatali kapun (KRID: 629214158) keresztül a felülvizsgálatok eredményéről.

Ha a pályázat a települési önkormányzat által foglalkoztatottak nettó munkabére határidőben történő kifizetését veszélyeztető esemény elhárításához kapcsolódóan kerül benyújtásra, a felülvizsgálatot az Igazgatóság haladéktalanul lefolytatja és véleményével együtt soron kívül továbbítja a pályázatot a helyi önkormányzatokért felelős miniszter részére.

Ha a helyi önkormányzatokért felelős miniszter a pályázat vizsgálata során további tájékoztatást vagy dokumentumok megküldését tartja szükségesnek, azt a települési önkormányzat a helyi önkormányzatokért felelős miniszter felhívására a felhívástól számított 5 napon belül, a hiánypótlási eljárásnak megfelelően, elektronikus úton teljesíti.

Ha a Pályázó a hiánypótlásnak nem tesz eleget, vagy azt nem megfelelően teljesíti, és emiatt a pályázat az elbírálásra jogosult szervnek nem továbbítható, a pályázatot az ok megjelölésével az Igazgatóság elutasítja és egyúttal elektronikus úton értesíti a Pályázót.

9. Pályázat elbírálása, döntés

A támogatási kérelmekről a miniszterek döntenek szükség szerint, de legkésőbb 2024. december 11-éig.

A döntést megalapozó értékelési szempont főként annak vizsgálata, hogy az önkormányzatok kiegyensúlyozott működési feltételei, valamint a kötelező feladatok ellátása biztosítottak-e.

Nem nyújtható támogatás:

- a költségvetési törvény 2. melléklet 1.3.4. A települési önkormányzatok által biztosított egyes szociális szakosított ellátások, valamint a gyermekek átmeneti gondozásával kapcsolatos feladatok támogatása jogcímen támogatott intézmények kapcsán felmerült személyi és dologi kiadásokhoz,
- olyan kiadásokhoz, amelyek teljesítéséhez az önkormányzat 2023-ban vagy 2024-ben rendkívüli támogatást kapott, vagy amelyek fedezete más állami támogatásból biztosított (pl. gyermekétkeztetési feladatok),
- olyan kiadásokhoz, amelyek pénzügyi rendezése a pályázat benyújtását megelőzően megtörtént,
- olyan fizetési kötelezettségekhez, amelyek 2023. év előtt keletkeztek,
- fejlesztésből, felújításból, állagmegóvásból, karbantartásból eredő fizetési kötelezettségekhez,
- az egészségügyi feladatellátással összefüggésében igényelt közös feladatellátás kivételével a közös feladatellátáshoz kapcsolódó, elmaradt hozzájárulási kötelezettségre,
- jövőben felmerülő, még le nem járt határidejű fizetési kötelezettségekre,
- képviselő-testületi tagok tiszteletdíjára, polgármester költségtérítésére, az önkormányzattal foglalkoztatási jogviszonyban állók cafeteria juttatására
- nem jogerős döntésen alapuló fizetési kötelezettségekhez,
- azon hatósági döntéssel megállapított fizetési kötelezettségre, ahol a jogorvoslati határidő még nem járt le, illetve a jogorvoslati eljárás folyamatban van.

10. Döntésről való értesítés

A miniszterek döntéséről **a nyertes Pályázók** (a továbbiakban: Kedvezményezett) elektronikus támogatói okiratban értesülnek a döntést követő 5 munkanapon belül az *ebr42* önkormányzati információs rendszeren keresztül, a támogatásban nem részesült Pályázók pedig elektronikus levélben értesülnek a pályázat elutasításáról. Nyertes pályázatok esetében, ha a rendkívüli támogatás célja és nagyságrendje megköveteli, a helyi önkormányzatért felelős miniszter (a továbbiakban: Támogató) a támogatási döntést követően – támogatói okirat helyett – a támogatás felhasználásának és elszámolásának feltételeiről támogatási szerződést köt a Kedvezményezettel.

A pályázatokkal kapcsolatos döntések a www.kormany.hu honlapon is közzétételre kerülnek.

A pályázati döntéssel szemben jogorvoslatnak helye nincs, és kifogás benyújtására sincs lehetőség.

A Kedvezményezett a támogatói okirattal kapcsolatban az *ebr42* önkormányzati információs rendszerben a miniszteri döntést követő 2 napon belül észrevételt tehet. Ennek elmulasztása esetén a támogatói okirat elfogadottnak tekintendő. Az észrevétel nem irányulhat magasabb összegű támogatás megítélésére. Észrevétel esetén a Kedvezményezettel a Támogató egyeztet. Amennyiben ez öt napon belül nem vezet eredményre, úgy a Kedvezményezett elveszíti a támogatásra való jogosultságát.

11. Támogatás folyósítása

A Támogató a támogatói okiratok 10. pont szerinti elfogadását követő 2 munkanapon belül utalványozza a támogatást. A támogatást a Kincstár az utalványozást követően soron kívül, előfinanszírozás keretében, egy összegben folyósítja.

12. Támogatás felhasználása

A támogatást a települési önkormányzat – a támogatási szerződés kötése esetét és a visszatérítendő támogatást kivéve – a folyósítást követő harmadik hónap utolsó napjáig használhatja fel, és a visszatérítendő támogatást legkésőbb tárgyévet követő év december 31-éig kell visszafizetni.

A fenti határidőt követően felhasznált támogatás összege jogosulatlanul igénybe vett támogatásnak minősül.

Támogatási szerződés kötése esetén a rendkívüli támogatást a támogatási szerződésben meghatározottak szerint kell felhasználni és azzal elszámolni.

13. A támogatás elszámolása és ellenőrzése

A támogatás felett a Kedvezményezett rendelkezik, és felelős annak jogszerű felhasználásáért.

A Kedvezményezett a támogatás felhasználásáról elkülönített, naprakész nyilvántartást vezet.

A 12. pont szerinti határidőn belül, támogatási szerződés esetében az abban rögzített határidőn belül fel nem használt támogatásrészt vissza kell fizetni a központi költségvetésbe. A visszatérítendő támogatást a miniszterek döntése szerinti határidőig, de legkésőbb a tárgyévet követő év december 31-éig kell visszafizetni a központi költségvetésbe.

A települési önkormányzat a támogatással az éves költségvetési beszámolója keretében, továbbá – a támogatási szerződés kötése esetét és a visszatérítendő támogatást kivéve – az Igazgatóság felé legkésőbb 2025. április 10-éig elektronikusan számol el a Támogató által kiadott adatlap szerint a pénzügyileg rendezett számlák másolatával és azok összesítőjével, valamint a pénzügyi felhasználást alátámasztó banki kivonatokkal.

Az önkormányzat a támogatás elszámolása során a felhasznált számlák, egyéb bizonylatok eredeti példányára köteles rávezetni a „2024. évi rendkívüli önkormányzati támogatás terhére elszámolva" záradékot. Az önkormányzat a támogatás elszámolásakor kizárólag a pályázata 4. mellékletében szerepeltetett számlák, fizetési kötelezettségek teljesítésével számolhat el. Támogatási szerződés esetében a települési önkormányzat a támogatással a mindenkori éves költségvetési beszámolója keretében, illetve az Igazgatóság felé legkésőbb a szerződésben rögzített felhasználási határidőt követő 30 napon belül számol el.

Az elszámolás elektronikus benyújtására vonatkozó eljárásrend megegyezik a pályázat benyújtása során alkalmazott eljárásrenddel.

Az Ávr. 83. § (2) bekezdésében foglaltak szerint az elszámolás pénzügyi felülvizsgálatát, továbbá a Támogató és a Kincstár közötti megállapodás alapján annak elfogadását, a 94. §-ban és 97–99. §-ban meghatározott feladatokat – a döntés-előkészítés, a támogatási szerződés módosításának, felmondásának vagy az attól való elállás kivételével – a Kincstár látja el.

Az Igazgatóságnak az elszámolás Ávr. 93-94. §-a szerinti felülvizsgálatára 60 nap áll rendelkezésre. A felülvizsgálat eredményéről az ebr42 rendszerben elektronikusan értesíti a Támogatót.

Az Igazgatóság elektronikusan tájékoztatja az érintett önkormányzatot a benyújtott elszámolás elfogadásáról, illetve a visszafizetési kötelezettség megállapításáról.

Ha az Igazgatóság az elszámolás felülvizsgálatát követően megállapítja, hogy a Kedvezményezett a kapott támogatási összeget nem a meghatározott célra, vagy csak részben használta fel, értesíti a Kedvezményezettet. A jogosulatlanul igénybe vett támogatást, támogatásrészt a Kedvezményezett az Áht. 53/A. §-ának és az Ávr. 83. §-a és 97-99. §-ainak figyelembe vételével köteles az Igazgatóság útján lemondani és azt ügyleti kamattal, illetőleg késedelmi kamattal együtt visszafizetni.

Részletfizetési kérelmet – a késedelmi kamat kivételével – a Kedvezményezett az Ávr. 99. § (2) bekezdése szerinti visszafizetési határidőig nyújthat be az Igazgatósághoz, ha a kérelmező igazolja, hogy kötelező feladatainak ellátását az egyösszegű visszafizetés veszélyeztetné. A Kincstár az Ávr. 99. § (3) bekezdése szerint részletfizetési megállapodást köt a kérelmezővel.

A támogatás pályázati kiírásban nem részletezett kérdéseit az Áht., az Ávr. és a támogatói okirat tartalmazza.

A Pályázók, a pályázati kiírással és a támogatás felhasználásával kapcsolatos szakmai kérdéseikkel a Közigazgatási és Területfejlesztési Minisztérium Önkormányzati Gazdasági Főosztályához (06-1/441-1690) fordulhatnak.

PLH Közvilágítás Kft.

Csitár Nagyközség Önkormányzata

Komjáti István
polgármester

Csitár
Petőfi u. 42
2673

Dátum: 2024.09.02.
Iktatószám: PLHK_PRO 00019/2024
Projektód: Csitár_PLH K_2024_063
Melléklet:

Tárgy: Ajánlat 20 db kompakt 11W lámpatest LED lámpatestre történő cseréjére

Tisztelt Polgármester Úr!

Megkeresésre válaszolva ezúton kívánunk ajánlatot adni 20 db meglévő kompakt 11W lámpatest PL 12-40/13 LED lámpatestekkel történő kiváltására vonatkozóan alábbiak szerint:

A kivitelezési díj tartalma:

- 20 db PearlLight 12-40/13 LED lámpatest
- szereléshez szükséges egyéb segédanyagok
- munkadíj

A kivitelezés díja: 2.776.700,- Ft + ÁFA

Amennyiben fenti ajánlatunkat elfogadják, kérjük, szíveskedjenek írásban jelezni a munkálat mihamarabbi megkezdés érdekében.

PLH Közvilágítás Kft.
1125 Budapest, Szarvas Gábor út 20-22.

Tisztelettel:

Sándor Ákos
ügyvezető

KÖZVIL Első Magyar Közvilágítási Zrt.

Székhely: 4025 Debrecen, Piac u. 77.
Cégjegyzékszám: 09-10-000563

Csitár Község Önkormányzata

Komjáti István
polgármester

Csitár
Petőfi u. 42.
2673

Dátum: 2024.09.06.
Iktatószám: KZV_PRO 00002/2024

Tárgy: Részleges közvilágítás-korszerűsítési ajánlat

Tisztelt Polgármester Úr!

Megkeresésére válaszolva ezúton kívánunk ajánlatot adni a település közvilágításának részleges LED korszerűsítésére vonatkozóan az alábbiak szerint:

A korszerűsítés során leszerelendő lámpatestek:

Gyártó és típus	Teljesítmény (W)	Mennyiség
Kompakt 11W	18	**20 db**

Éves fogyasztás: 1.436 kWh/év

A részleges korszerűsítés során felszerelésre kerülő lámpatestek:

Típus	Dimmelt átlagteljesítmény (W)	Mennyiség
PearlLight 12-40/13	13	20 db

Várható éves fogyasztás: 1.037 kWh/év

Ajánlati ár: 3.036.700,- Ft + ÁFA, mely a kivitelezéssel kapcsolatosan felmerülő összes költséget tartalmazza.

Ajánlat érvényesség: 2024.09.20.

Paveszka László
műszaki vezető

KÖZVIL Zrt.
4025 Debrecen,
Piac u. 77.

felhívás

Feladó Fehér Helga <helga.feher@kistarcsa.hu>

Címzett Acsa Község Polgármesteri Hivatal <hivatal@acsa.hu>, alpolgarmester@csomor.hu <alpolgarmester@csomor.hu>, hivatal@phalsopeteny.hu <hivatal@phalsopeteny.hu>, Aszód Város Önkormányzata (hrabalina@gmail.com) <hrabalina@gmail.com>, Aszód Város Önkormányzata (polgarmester@aszod.hu) <polgarmester@aszod.hu>, pmester@balassagyarmat.hu <pmester@balassagyarmat.hu>, polgarmester@bank-falu.hu <polgarmester@bank-falu.hu>, bardy@godollo.hu <bardy@godollo.hu>, becske_onk@freemail.hu <becske_onk@freemail.hu>, Bercel Község Önkormányzata (alpolgarmester@bercel.hu) <alpolgarmester@bercel.hu>, további 121...

Dátum 2024-10-07 12:19

Sürgősség Legmagasabb

Tisztelt Polgármester Asszony,

Tisztelt Polgármester Úr,

Az egész országban ezekben a napokban zajlanak az új önkormányzati ciklust nyitó alakuló Képvisel-testületi ülések. Szeretném a szíves figyelmét felhívni arra, hogy az Ön által vezetett település tagja az Észak-Kelet Pest és Nógrád Megyei Regionális Hulladékgazdálkodási és Környezetvédelmi Önkormányzati Társulásnak.

A Magyarország helyi önkormányzatairól szóló 2011. évi CLXXXIX. törvény (Mötv) 94.§(2) bekezdés értelmében az önkormányzati társulás legfőbb döntéshozó szervét, a társulási tanácsot a társult önkormányzatok képviselő-testületei által delegált tagok alkotják, akik a megállapodásban meghatározott számú szavazattal rendelkeznek. ***A társulás tagjai tehát csak polgármesterek, illetve önkormányzati képviselők lehetnek. A társulási tanácsba történő delegálásra kizárólag a tagönkormányzatok képviselő-testületei jogosultak.*** Nem képviselő-testületi tagok, (pl.: jegyzők, külsős alpolgármesterek) az önkormányzat átruházott hatáskörében önállóan eljáró társulási tanácsba még helyettesítés céljából sem delegálhatók.

A jogalkotó az önkormányzati társulások esetében el kíván térni azon általános szabálytól, amelynek értelmében a képviselő-testületet, annak elnökeként „automatikusan a polgármester képviseli", ezzel megteremtve annak lehetőségét, hogy a képviselő-testület a társulási tanácsba ne kizárólag a polgármestert delegálja.

Fentiekre tekintettel kérem, szíveskedjenek mielőbb képviselő-testületi határozatot hozni a Társulási Tanácsba általuk delegált tag személyéről, - aki lehet a polgármester is, bár nem kötelező, hogy az legyen - annak érdekében, hogy a közelgő Társulási ülésen szabályszerűen részt tudjanak venni. Javasoljuk ezzel együtt hozzanak határozatot a polgármester akadályoztatása esetén a szabályszerű helyettesítésről is.

Tisztelettel,

dr. Gotthard Gábor sk

az ÉKPN Társulás Munkaszervezet Vezetője

megbízásából

Fehér Helga

Kistarcsai Polgármesteri Hivatal

2143 Kistarcsa, Szabadság út 48.

Email: helga.feher@kistarcsa.hu

Web: www.kistarcsa.hu

Rendszereink gyenge jelszót észleltek. Kérjük, változtasd meg jelszavadat egy biztonságosabbra! További információkat a GYIK-ben találsz.

JEGYZŐKÖNYV

Készült: 2024. 04. 30-án 11 óra 20 perckor Őrhalmi Közös Önkormányzati Hivatalban

Tárgy: Csitár Község Önkormányzata által a TOP_Plusz-3.1.3-23-NG1-2023-00003 kódszámú **Helyi humán fejlesztések** című projekt szerint projekt **szakmai munkatársként** történő közreműködés tárgyban beérkezett ajánlatok bontása.

Jelen vannak:

dr. Murányi Zoltán	jegyző
Gálné Gurman Rita	pénzügyi ügyintéző
Kanyóné Herfort Marianna	munkaügyi ügyintéző

Az ajánlattételi felhívásban meghatározott határidőn belül a felkért gazdasági szereplőktől az alábbi ajánlatok érkeztek be:

Ajánlattevő neve, címe	Ajánlati ár
Herczeg Hajnalka 2660 Balassagyarmat, Honti utca 27.	**Bruttó: 3.600.000.- Ft**
dr. Budai István 2660 Balassagyarmat, Nádor út 5/A	**Bruttó: 3.960.000.- Ft**
Major Gábor 2660 Balassagyarmat, Felső malom utca 5.	**Bruttó: 4.320.000.- Ft**

Az ajánlati felhívásban megjelölt bírálati szempont a legalacsonyabb összegű ellenszolgáltatás volt. Három ajánlat határidőben megfelelő tartalommal érkezett, ezért az eljárás érvényes.

A legalacsonyabb ellenszolgáltatást tartalmazó ajánlatot Herczeg Hajnalka tette.

k.m.f.

.....	.....	.....
dr. Murányi Zoltán jegyző	Gálné Gurman Rita pénzügyi ügyintéző	Kanyóné Herfort Marianna munkaügyi ügyintéző

JEGYZŐKÖNYV

Készült: 2024. 04. 30-án 11 óra 00 perckor Őrhalmi Közös Önkormányzati Hivatalban

Tárgy: Csitár Község Önkormányzata által a TOP_Plusz-3.1.3-23-NG1-2023-00003 kódszámú **Helyi humán fejlesztések** című projekt szerint projekt **szakmai vezetőként** történő közreműködés tárgyban beérkezett ajánlatok bontása.

Jelen vannak:

dr. Murányi Zoltán	jegyző
Gálné Gurman Rita	pénzügyi ügyintéző
Kanyóné Herfort Marianna	munkaügyi ügyintéző

Az ajánlattételi felhívásban meghatározott határidőn belül a felkért gazdasági szereplőktől az alábbi ajánlatok érkeztek be:

Ajánlattevő neve, címe	Ajánlati ár
Herczeg Hajnalka 2660 Balassagyarmat, Honti utca 27.	**Bruttó: 6.480.000.- Ft**
dr. Budai István 2660 Balassagyarmat, Nádor út 5/A	**Bruttó: 6.120.000.- Ft**
Major Gábor 2660 Balassagyarmat, Felső malom utca 5.	**Bruttó: 7.200.000.- Ft**

Az ajánlati felhívásban megjelölt bírálati szempont a legalacsonyabb összegű ellenszolgáltatás volt. Három ajánlat határidőben megfelelő tartalommal érkezett, ezért az eljárás érvényes.

A legalacsonyabb ellenszolgáltatást tartalmazó ajánlatot a dr. Budai István tette.

k.m.f.

.....	.....	.....
dr. Murányi Zoltán jegyző	Gálné Gurman Rita pénzügyi ügyintéző	Kanyóné Herfort Marianna munkaügyi ügyintéző

Elektronikusan aláírta:
Lechner Nonprofit Kft. - Földhivatal

Nógrád Vármegyei Kormányhivatal
Balassagyarmat 2660. Ady Endre u. 2. Pf.:6

E-hiteles tulajdoni lap - Szemle másolat

Megrendelés szám:30005/20749/2024

2024.07.30

CSITÁR Szektor : 16

Külterület **0109/5 helyrajzi szám**

I. RÉSZ

1. Az ingatlan adatai:
alrészlet adatok

művelési ág/kivett megnevezés/	min.o	terület ha m2	kat.t.jöv. k.fill.	alosztály adatok ter. ha m2	kat.jöv k.fill
. szántó	3	156	0.30		

II. RÉSZ

5. tulajdoni hányad: 1/1
bejegyzõ határozat, érkezési idõ: 35615/2011.05.11
jogcím: 1992. évi II. tv.
jogállás: tulajdonos
név: MAGYAR ÁLLAM
cím: -
A tulajdonosi jogokat és a kötelezettségeket az agrárpolitikáért felelõs miniszter a Nemzeti Földalapkezelõ Szervezet útján gyakorolja.

III. RÉSZ

1. bejegyzõ határozat, érkezési idõ: 32633/2004.03.18

Önálló szöveges bejegyzés területszámitási hiba kiigazitása során 140 m2-rõl,156 m2-re változott.

Az E-hiteles tulajdoni lap másolat tartalma a kiadást megelõzõ napig megegyezik az ingatlan-nyilvántartásban szereplõ adatokkal. A szemle másolat a fennálló bejegyzéseket, a teljes másolat valamennyi bejegyzést tartalmazza. Ez az elektronikus dokumentum kinyomtatva nem minõsül hiteles bizonyító erejû dokumentumnak. Ez a tulajdoni lap közigazgatási hatósági eljárás céljából került kiadásra. Másra nem használható.

TULAJDONI LAP VÉGE

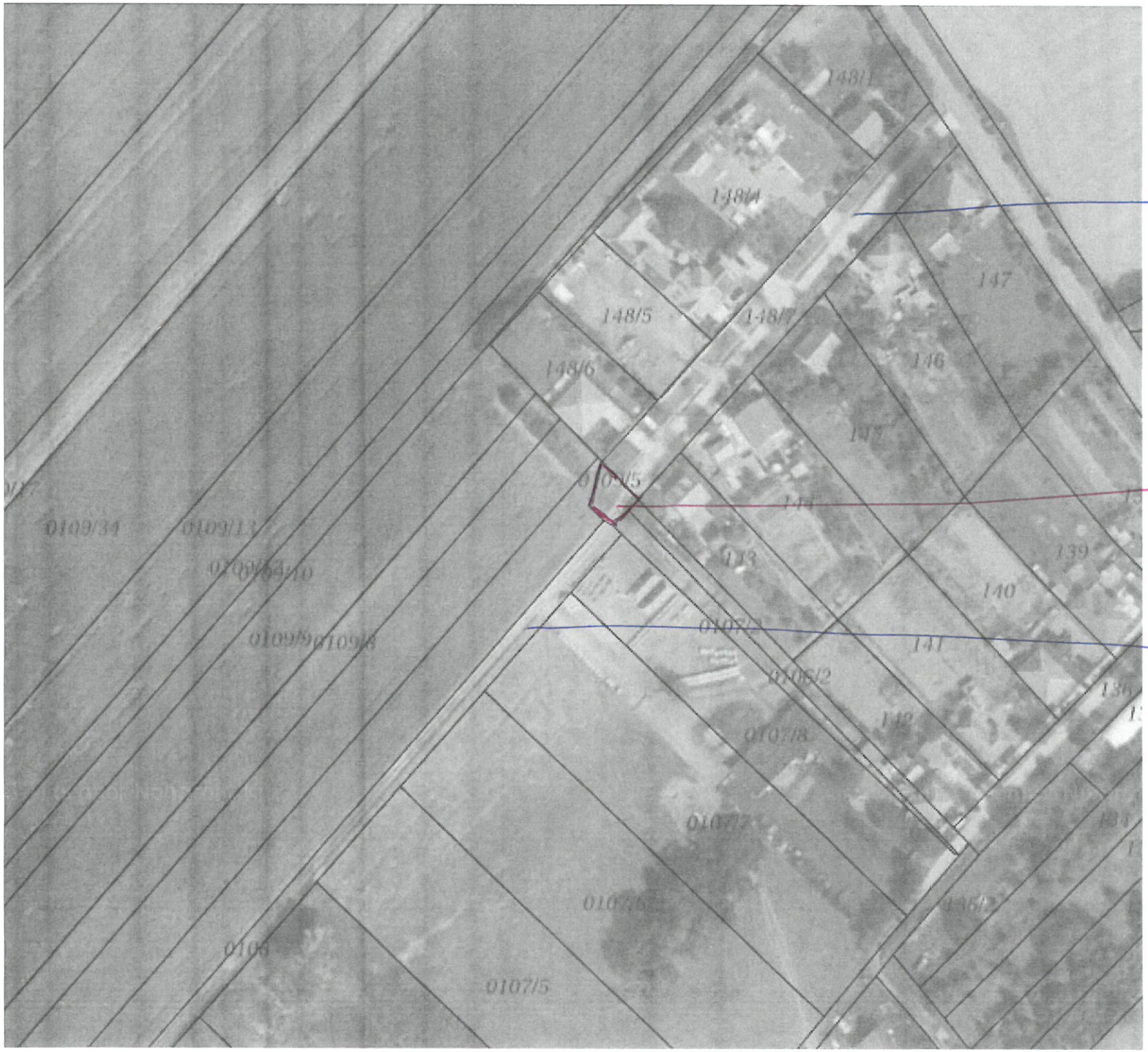

Icing
148/7
Belterületi út

Csatár 0109/5
Megvásárolandó
terület

Csatár 0108
Külterületi út

034/5
034/3
034/1
034/4
037
040/3
038/1
038/2
038/4
038/5
038/6
052/4
040/2
052/10
052/9
261
260
259
258
257
256
255
254
253
16
17
18
19
20
21
22
23
24
25
29
30
34
44
05

– Csitár

0110
0112/14
0112/13
0112/12
0112/11
0112/10
0112/9
0112/26
0112/25
0112/24
0112/7
0112/6
0112/23
148/1
148/4
0112/22
147
148/5
148/7
0112/21
148/6
146
0111
145
0109/5
144
138
143
139
140
0107/2
141
0107/2
136
04/5
04/6
50 M

| Reinz |

BALASSAGYARMATI
TANKERÜLETI
KÖZPONT

A Balassagyarmati Tankerületi Központ TK/112/00220-3/2024 számú határozata az illetékességi területén lévő általános iskolák felvételi körzeteinek kijelöléséről

A nemzeti köznevelésről szóló 2011. évi CXC. törvény 50. § (8) bekezdésben foglalt felhatalmazás, valamint a nevelési-oktatási intézmények működéséről és a köznevelési intézmények névhasználatáról szóló 20/2012. (VIII. 31.) EMMI rendelet 24. § (1b) bekezdésben foglaltak alapján a Balassagyarmati Tankerületi Központ meghatározta az illetékességi területén található általános iskolák felvételi körzeteit a 2024/2025. tanév vonatkozásában.

A Balassagyarmati Tankerületi Központ illetékességi területén lévő általános iskolák felvételi körzeteit a „Tájékoztató az általános iskolai felvételi körzetek kijelöléséről a 2024/2025-ös tanévre – Balassagyarmati Tankerületi Központ" nevű dokumentum tartalmazza.

Balassagyarmat, 2024. február 26.

Balassagyarmati Tankerületi Központ 01

Nagyné Barna Orsolya

.....

Nagyné Barna Orsolya

igazgató

Tájékoztató az általános iskolai felvételi körzetek kijelöléséről a 2024/2025-ös tanévre
Balassagyarmati Tankerületi Központ

	OM azonosító	Intézmény neve	Intézmény címe	Körzethatár	Járás
1.	202983	Balassagyarmati Dózsa György Általános Iskola	2660 Balassagyarmat, Dózsa Gy. út 17.	Áchim A. u., Aradi u., Arany J. u., Árpád u., Baltik F. u., Bartha E. u., Bástya u., Báthori u., Bátorság u., Bérczy K. u., Béri Balogh Á. u., Bíró János u., Dózsa Gy. u., Esze T. u., Felsőmalom u., Fráter E. u., Homok u., Hunyadi u., Ipoly u., Ipolyjáró u., Ipolypart u. 17-55-ig, 16-54-ig, Jókai u., Jópalócok útja, Jószív u., Kenessey A. u., Losonc u., Markusovszky u., Mauks I. u., Mikszáth K. u., Móricz Zs. u., Munkás u., Ó u., Óváros tér, Pajor I. u., Patvarci utca, Rákóczi fejedelem út páros 30-tól+páratlan 45-től, Sántha K. u., Semmelweis I. u., Szent István u., Szerb u., Szontágh P. u., Temető u., Thököly u., Vár u.,Vízmű u., Vízy Zs. u., Zsák u.	Balassagyarmati
2.	202979	Balassagyarmati Szabó Lőrinc Általános Iskola	2660 Balassagyarmat, Május 1. utca 2.	Algöver M. u., Árnyas út, Attila u., Bajtner puszta, Bargár Ö. u., Baross G. u., Bartók B. u., Batthyány u., Béka utca, Bem J. u., Blázsik K. u., Csesztvei út, Csokonai u., Damjanich u., Daróczi G. u., Domb u., dr. Magyar Pál u., Égerfa út, Erdőkerülő út, Erkel F. u., Fáy A. u., Fenyves út, Fülemüle út, Gábor Á. u., Gárdonyi G. u., Gólya u., Harap u., Határőr utca, Honti u., Horváth E. u., Huszár Aladár utca, Ifjúság útja, Ilovszky Á. u., Irányi D. u., Jeszenszky K. u., Kacsa út, Kandó K. u., Kankalin út, Kert sor, Klapka Gy. u., Kócsag út, Kodály Z. u., Kolozsvári u., Komjáthy u., Kondor E. u., Kökörcsin út, Kölcsey u., Liszt F. u., Május 1. u., Mártirok útja, Mészáros L. u., Mikó Z. u., Móra F. u., Nyírfa út, Nyírjesi u., Öregmajor u., Pacsirta út, Pálinkás dűlő, Palóc Triatlon út, Patakpart út, Perczel M. u., Pozsonyi u., Radnóti M. u., Rózsavölgyi M. u., Rózsa u., Sipeki Balázs Ferenc u., Szabó püspök u., Szügyi út, Tábor út, Táncsics köz, Tihanyi u., Tompa M. u., Tópart út, Török I. u., Váci M. u., Vak Bottyán u., Veres Pálné u., Vidra út, Viola u., Vörösmarty u., Zeke K. u., Zórád Ernő köz, Zömök u., Nyírjes, Patvarc.	Balassagyarmati
3.	032186	Berceli Széchenyi István Általános Iskola	2687 Bercel, Széchenyi út 3.	Bercel, Becske 5-8. évfolyamon, Galgaguta 5-8. évfolyamon, Nógrádkövesd 5-8. évfolyamon, Nógrádsáp 5-8. évfolyamon, Szécsénke 5-8. évfolyamon	Balassagyarmati
4.	032186	Berceli Széchenyi István Általános Iskola galgagutai telephelye	2686 Galgaguta, József Attila út 15.	Galgaguta 1-4. évfolyamon	Balassagyarmati
5.	032186	Berceli Széchenyi István Általános Iskola nógrádkövesdi telephelye	2691 Nógrádkövesd, Béke út 2.	Nógrádkövesd 1-4. évfolyamon, Becske 1-4. évfolyamon, Szécsénke 1-4. évfolyamon	Balassagyarmati
6.	032186	Berceli Széchenyi István Általános Iskola terényi telephelye	2696 Terény, Arany János út 6.	Terény 1-4. évfolyamon, Szanda 1-4. évfolyamon	Balassagyarmati
7.	032266	Dejtári Mikszáth Kálmán Általános Iskola	2649 Dejtár, Iskola utca 1.	Dejtár, Ipolyvece, Drégelypalánk 5-8. évfolyamon, Hont 5-8. évfolyamon	Balassagyarmati
8.	032266	Dejtári Mikszáth Kálmán Általános Iskola drégelypalánki telephelye	2646 Drégelypalánk, Fő út 7.	Drégelypalánk 1-4. évfolyamon, Hont 1-4. évfolyamon	Balassagyarmati
9.	032189	Érsekvadkerti Petőfi Sándor Általános Iskola	2659 Érsekvadkert, Eötvös utca 1.	Érsekvadkert, Patak	Balassagyarmati

Tájékoztató az általános iskolai felvételi körzetek kijelöléséről a 2024/2025-ös tanévre
Balassagyarmati Tankerületi Központ

	OM azonosító	Intézmény neve	Intézmény címe	Körzethatár	Járás
10.	032155	Kiss Árpád Általános Iskola	2660 Balassagyarmat, Bajcsy-Zsilinszky utca 7.	16-os Honvéd u., 24. MÁV őrház, Ady E.u., Akácfa u., Bajcsy-Zsilinszky u., Balassa u., Benczúr Gyula utca, Bercsényi u., Civitas Fortissima tér, Deák F. u., Éger út, Erdélyi J. u., Gimnázium köz, Hajós A. u., Hársfa u., Hétvezér u., Homoki 1-12. dűlő, Homoki szőlő, Hősök tere, Ipari park, Ipolypart u. 1-15-ig, 2-14-ig, József A. u., Kertész u., Kossuth Lajos u., Kóvári út, Köztársaság tér, Leiningen K. u., Ligeti L. u., Luther u., Madách liget, Madách u., Mindszenty József bíboros tér, Nádor u., Nagy I. u., Orgona u., Palóc liget, Petőfi u., Rákóczi fejedelem út páros 28-ig+páratlan 43-ig, Régi u., Régimalom u., Reményi Károly u., Rozmaring u., Szabó L. u., Széchenyi u., Szent Imre u., Szondi u., Tátra u., Teleki L. u., Trikál J. u., Zichy u., Zrínyi u., Ipolyszög, Új u., Újkóvár, O.F.B. földek, Szobok puszta.	Balassagyarmati
11.	032193	Magyarnándori Általános Iskola	2694 Magyarnándor, Iskola u. 1.	Magyarnándor, Cserháthaláp, Herencsény, Debercsény, Cserhátsurány, Mohora, Terény 5-8. évfolyamon, Szanda 5-8. évfolyamon	Balassagyarmati
12.	203337	Mosoly Egységes Gyógypedagógiai Módszertani Intézmény, Óvoda, Általános Iskola, Szakiskola, Készségfejlesztő Iskola és Kollégium	2660 Balassagyarmat, Nyírjespuszta 5.	Sajátos nevelési igényű tanulók gyógypedagógiai nevelése-oktatása (mozgásszervi fogyatékos,beszédfogyatékos, halmozottan fogyatékos, autizmus spektrumzavar, egyéb pszichés fejlődési zavarral küzdő , értelmi fogyatékos-enyhe értelmi fogyatékos, értelmi fogyatékos - középsúlyos értelmi fogyatékos, érzékszervi fogyatékos - hallási fogyatékos, érzékszervi fogyatékos - látási fogyatékos) Balassagyarmati, Rétsági és Szécsényi járás	Balassagyarmati
13.	201536	Szent Ambrus Katolikus Általános Iskola	2648 Patak, Rákóczi út 4.	Patak	Balassagyarmati
14.	032292	Szent Imre Katolikus Általános Iskola és Gimnázium Ady Endre utcai Telephelye	2660 Balassagyarmat, Ady Endre utca 1/A.	Balassagyarmat (az intézménybe felvehető maximális tanulólétszám 25%-ának erejéig biztosít kötelező felvételt)	Balassagyarmati
15.	032292	Szent Imre Katolikus Általános Iskola és Gimnázium Szent István Tagiskolája	2676 Cserhátsurány, Szabadság út 28.	Cserhátsurány	Balassagyarmati
16.	032200	Szügyi Madách Imre Általános Iskola	2699 Szügy, Rákóczi út 99-101.	Csesztve, Nógrádmarcal, Szügy	Balassagyarmati
17.	032250	Varsányi Hunyadi Mátyás Általános Iskola őrhalmi telephely	2671 Őrhalom, Rákóczi út 33.	Őrhalom 1-4. évfolyamon, Csitár 1-4. évfolyamon, Iliny 1-4. évfolyamon, Hugyag 1-4. évfolyamon	Balassagyarmati
18.	032186	Berceli Széchenyi István Általános Iskola Nógrádsápi Tagintézménye	2685 Nógrádsáp, Hunyadi út 2.	Nógrádsáp 1-4. évfolyamon	Rétsági
19.	200939	Börzsöny Általános Iskola	2645 Nagyoroszi, Szentháromság tér 13.	Nagyoroszi, Borsosberény, Horpács, Pusztaberki	Rétsági
20.	032274	Dr. Hesz Mihály Általános Iskola	2642 Nógrád, Vasút sor 9.	Nógrád, Berkenye	Rétsági
21.	032273	Nézsai Mikszáth Kálmán Szlovák Nemzetiségi Általános Iskola	2618 Nézsa, Szondi út 99.	Nézsa, Alsópetény, Legénd	Rétsági
22.	032276	Nőtincsi Általános Iskola	2610 Nőtincs, Barátság u. 2.	Nőtincs, Ősagárd, Felsőpetény 5-8. évfolyamon, Keszeg 5-8. évfolyamon	Rétsági

Tájékoztató az általános iskolai felvételi körzetek kijelöléséről a 2024/2025-ös tanévre
Balassagyarmati Tankerületi Központ

	OM azonosító	Intézmény neve	Intézmény címe	Körzethatár	Járás
23.	032276	Nőtincsi Általános Iskola felsőpetényi telephelye	2611 Felsőpetény, Petőfi tér 1.	Felsőpetény 1-4. évfolyamon	Rétsági
24.	032276	Nőtincsi Általános Iskola keszegi telephelye	2616 Keszeg, Dózsa György út 12.	Keszeg 1-4. évfolyamon	Rétsági
25.	032184	Rétsági Általános Iskola	2651 Rétság, Iskola tér 1.	Rétság, Bánk, Tolmács 5-8. évfolyamon	Rétsági
26.	032184	Rétsági Általános Iskola tolmácsi telephelye	2657 Tolmács, Szent Lőrinc út 106.	Tolmács 1-4. évfolyamon	Rétsági
27.	032277	Romhányi II. Rákóczi Ferenc Általános Iskola	2654 Romhány, Köztársaság tér 1.	Romhány, Szente, Kisecset, Kétbodony	Rétsági
28.	032280	Szendehelyi Német Nemzetiségi Általános Iskola	2640 Szendehely, Szabadság u. 2-4.	Szendehely	Rétsági
29.	201536	Szent Ambrus Katolikus Általános Iskola Szent Márton Tagiskolája	2644 Borsosberény, Rákóczi út 37-39.	Borsosberény	Rétsági
30.	032265	Szentgyörgyi István Általános Iskola	2643 Diósjenő, Kossuth Lajos út 21.	Diósjenő	Rétsági
31.	032281	Tereskei Általános Iskola	2652 Tereske, Kossuth u. 84.	Tereske, Szátok	Rétsági
32.	200885	II. Rákóczi Ferenc Általános Iskola	3170 Szécsény, Rákóczi út 90.	Szécsény, Hollókő 5-8. évfolyamon	Szécsényi
33.	200885	II. Rákóczi Ferenc Általános Iskola hollókői telephelye	3176 Hollókő, József Attila út 1.	Hollókő 1-4. évfolyamon	Szécsényi
34.	200807	Endrefalvai Móra Ferenc Általános Iskola	3165 Endrefalva, Béke út 4-6.	Endrefalva, Piliny 5-8. évfolyamon, Szalmatercs, Szécsényfelfalu 5-8. évfolyamon,	Szécsényi
35.	200807	Endrefalvai Móra Ferenc Általános Iskola pilinyi telephelye	3134 Piliny, Tarjáni út 5.	Piliny 1-4. évfolyamon	Szécsényi
36.	200807	Endrefalvai Móra Ferenc Általános Iskola szécsényfelfalui telephelye	3135 Szécsényfelfalu, Kossuth út 28.	Szécsényfelfalu 1-4. évfolyamon	Szécsényi
37.	032243	Magyargéci Gárdonyi Géza Általános Iskola	3133 Magyargéc, Rákóczi út 66.	Magyargéc	Szécsényi
38.	203271	Nógrádmegyeri Mikszáth Kálmán Általános Iskola	3132 Nógrádmegyer, Petőfi út 140.	Nógrádmegyer	Szécsényi
39.	202722	Páter Bárkányi János Katolikus Óvoda, Általános Iskola és Gimnázium	3170 Szécsény, Magyar út 13-15.	Szécsény (az intézménybe felvehető maximális tanulólétszám 25%-ának erejéig biztosít kötelező felvételt)	Szécsényi
40.	032242	Ráday Gedeon Általános Iskola	3188 Ludányhalászi, Rákóczi út 119.	Ludányhalászi, Nógrádszakál	Szécsényi
41.	032248	Rimóci Szent István Általános Iskola	3177 Rimóc, Szécsényi út 4.	Rimóc	Szécsényi

	OM azonosító	Intézmény neve	Intézmény címe	Körzethatár	Járás
42.	032250	Varsányi Hunyadi Mátyás Általános Iskola	3178 Varsány, Szécsényi út 1.	Varsány, Nógrádsipek, Nagylóc 5-8. évfolyamon, Őrhalom 5-8. évfolyamon, Csitár 5-8. évfolyamon, Iliny 5-8. évfolyamon, Hugyag 5-8. évfolyamon	Szécsényi
43.	032250	Varsányi Hunyadi Mátyás Általános Iskola nagylóci telephelye	3175 Nagylóc, Rákóczi út 117.	Nagylóc 1-4. évfolyamon	Szécsényi

Balassagyarmat, 2024. február 26.

Balassagyarmati Tankerületi Központ 01

Nagyné Barna Orsolya

Nagyné Barna Orsolya
igazgató
Balassagyarmati Tankerületi Központ